



新城ラリー大感謝祭

20年間の感謝を込めて

[目次]

P 2 みんなの広場

P 4 **特集** 地域意見交換会

P 8 **特集** 新城ラリー大感謝祭

P 10 税の申告相談

P 13 新城市の移住定住施策

P 14 若者議会メンバー募集

P 16 しんしろまちなか映画祭／パブリックコメント

P 17 お知らせ

P 23 連載コーナー

市からの情報をチェック!

公式ホームページ

暮らしに関すること、イベント、市の施策に関する情報を提供しています。



〈広報紙配信〉

マチイロ、マイ広報紙

スマートフォンなどで広報紙をご覧いただけます。



マチイロ



マイ広報紙

〈情報メール〉

メール配信システム

災害情報や緊急情報をメールで配信します。



〈情報アプリ〉

防災アプリ

スマートフォンへ防災情報をプッシュ通知でお知らせします。



さんあ〜る

スマートフォンなどで、ごみの回収日や分別方法をご覧いただけます。



〈公式SNS〉

行政情報や旬な話題をお届けします。



LINE



X (Twitter)



facebook



instagram



今月のトピックス

新城市の移住定住施策

現在、本市への移住の相談が増えており、空き家を探しているという相談が多くあります。空き家を所有されている方で利活用を検討している方は、ぜひご覧ください。

詳細ページ▶13ページ



今月の表紙

新城ラリー大感謝祭

新城ラリー大感謝祭を2月11日に開催します。ぜひ会場の桜淵公園へお越しください。

表紙は、今まで市内各地で行われてきたラリー競技などの写真です。

詳細ページ▶8、9ページ

ケーブルテレビ市政番組



問合せ:秘書人事課(TEL.23-7623)
市政番組キャラクター「亀姫」

毎日6回・10分間放送

- ①午前7時30分
- ②午前10時15分
- ③午後0時30分
- ④午後3時30分
- ⑤午後6時30分
- ⑥午後10時30分

※番組の内容は、毎週水曜日午後6時30分に入れ替え、1週間ごとに更新
※②は月～金曜日のみ
※都合により、番組内容を変更する場合があります。
※「いいじゃん新城」をテレビでご覧いただくには、ケーブルテレビへの加入が必要です。身近な話題をお届けしていますので、皆さんぜひご加入ください。

2

月番組表

CATV

放送日

番組内容

1月31日～2月7日

- ・作手小学校 校内マラソン駅伝大会part4
- ・しんしろ家康紀行(最終回)

2月7日～2月14日

- ・東陽小学校 校内書き初め大会part1
- ・第45回新城マラソン

2月14日～2月21日

- ・東陽小学校 校内書き初め大会part2
- ・新城ラリー大感謝祭

2月21日～2月28日

- ・東陽小学校 校内書き初め大会part3
- ・しんしろまちなか映画祭

2月28日～3月6日

- ・東陽小学校 校内書き初め大会part4
- ・趣味活サイト

数字で見るしんしろ



人口

1月1日現在（前月比）

総人口 **43,122人** 総世帯数 **17,762世帯**

男性 **21,522人** (-43) | 女性 **21,600人** (-46)

出生 **12人** | 死亡 **73人** | 転入 **93人** | 転出 **119人**

※転出の取り消しなどで、総人口前月比の合計と異動事由の集計が一致しない月もあります。



交通事故

※高速道路上の交通事故は除く

区分	人身事故件数	死傷者（人）			物損事故件数
		死者	負傷者	計	
12月	8	0	10	10	89
前年比	4	0	6	6	-14
令和5年累計	69	1	85	86	1075
前年比	-1	-1	4	3	26

夕方の5～7は「魔の時間」夕暮れ時の交通事故防止

こんにちは 赤ちゃん

12月届出分

※令和5年12月1日～31日の間に新城市に届け出のあった赤ちゃんです。届出人の承諾を得て掲載しています。

氏名	性別	保護者	地区
片瀬 心留	男	健統	平井
川添 乃璃	男	雅幸	吉川
小野田 真栴	女	敦優	本郷
池富 勇太	男	麻衣	的場
八幡 暁大	男	恭矢	富岡中部
下出 智仁	男	朋恵	大野
彦坂 弦	男	健太	杉山
川瀬 詩峰	男	太志	平井



●2月の納税

納期限 **2月29日(木)**

- ◆固定資産税
- ◆都市計画税
- ◆国民健康保険税
- ◆後期高齢者医療保険料
- ◆下水道事業受益者負担金
- ◆公共下水道事業分担金
- ◆農業集落排水事業分担金
- ◆住宅使用料
- ◆保育所保育料
- ◆児童クラブ保護者負担金

●手当の振り込み

受給されている方は、指定の振込先口座をお確かめください。転居、転出などの際は本庁舎または各総合支所へ届出をしてください。

振込日 **2月5日(月)**

- ◆児童手当(10～1月分)

振込日 **2月9日(金)**

- ◆特別障害者手当(11～1月分)
- ◆障害児福祉手当(11～1月分)
- ◆経過的福祉手当(11～1月分)

① 検索をタップ
② ページID検索をタップ
③ IDを入力
④ 表示をタップ

詳しくはホームページで検索!

ID
166307652

地域意見交換会を開催しました

10月23日～11月10日

ID 454925816 問合せ 秘書人事課 (TEL.23-7618)



地域自治区を単位とした市内10会場での地域意見交換会を開催し、計299人の市民の皆様にご参加いただきました。各会場での意見の中から、主な内容についてお知らせします。

新城市民病院

■機能の拡充・救急体制

Q 新城市民病院が北部医療圏として、重要な役割を果たしていると思っております。今後の機能の拡充や救急体制の強化について教えてください。(新城・東郷・鳳来南部)

A 現在、総合診療科の医師10人体制で救急を受け入れており、受入率は約6割になっています。今後も豊橋や豊川の南部医療圏との連携体制を堅持していきたいと考えています。

また、今年度新城市民病院の経営強化プランを立てているところですが、この地域に必要な医療、北部医療圏の基幹病院として求められる機能も考慮し、新城市民病院のあり方を定めていきます。

■情報の共有化

Q 建物や医療装置といったハード面だけではなく、情報の共有化などソフト面も整備してほしいです。

私ばかりつけ医から市民病院の紹介を受けて精密検査をしています。その後のフィード

バックを紙媒体でやっているようです。(新城)

A データベースは、現状できていない状況です。かかりつけ医の紹介により、市民病院で急性期の治療をした後、紙媒体でかかりつけ医へ報告しています。

今後、医療DXを推進するため、国が電子カルテの共通化の取り組みを始めようとしているところです。国の取り組みにあわせて情報の共有化を進めていくことを考えています。

風力発電

■作手地区の風力発電

Q 作手に風力発電建設の計画があり、健康被害などが心配です。中部電力(株)の説明によると、菅沼や守義などの建設地域だけ住民の了承が得られればよい、という印象を受けました。市の対応を教えてください。(千郷・鳳来北西部・作手)

A 風力発電事業については、作手地区全体を対象とした説明会実施の要望がありましたので、10月14日に中部電力(株)が作手地区で説明会を開催しています。

また、令和6年、鳳来地区、新城

地区で説明会を開催する予定と聞いています。

中部電力(株)からは、地域の合意なくして勝手に進めないと発言をいただいています。あくまで、地域の皆様の理解が前提になる事業であると認識しています。

その上で、地域の皆様に報告すべき動向などがあれば、情報共有させていただきます。

災害対策・災害復旧

■河床の浚渫(水底堆積土砂の除去)

Q 土砂によって河床が高くなった所が多く見られます。6月2日のように今後また豪雨が発生した場合、さらに被害が発生するのではないかと心配しています。河床の浚渫をお願いします。(鳳来南部・鳳来北西部)

A 土砂により河床が高くなると、その分だけ川の流量のキャパシティが下がり、災害の危険性が高まります。

市は河川の現場調査を行い、著しく堆積物が多い河川については、計画的な浚渫を行っています。しかし、限られた予算の中で対応しているのが現状です。引き続き、国への予算の要望等をしつかり行っていきます。

指定避難所

■現在山吉田地区では、黄柳川小学校と山吉田トレーニングセンター、旧黄柳野小学校の3カ所を避難所に指定しています。

6月2日の水害の時、黄柳川が氾濫しそうでした。黄柳川小学校と山吉田トレーニングセンターは川の近くにあり心配です。

地震の時はよいですが、水害の時は大丈夫かと心配です。(鳳来南部)

A 例えば、山吉田こども園や愛知県森林・林業技術センターなども運用面で考えていく必要があると思います。

また、地震の場合と水害の場合と避難所を分けると、地域の人がどこへ行ったらよいのか混乱してしまいますので、できるだけ同じ場所がよいと考えます。

指定避難所での医師の対応

Q 災害時、避難所に医師はいますか。また巡回してくるのか教えてください。(八名)

A 災害が発生し、避難所を開設した時、災害対策本部の中の医療救護班が担当になります。担当部署は地域医療支援室になり

ますが、医師会、歯科医師会、薬剤師会に協力を求め、体制を整備していきます。

保健センターに応急救護所を作りますので、実際は保健センターの保健師が避難所を回って、避難されている方の健康状態を確認することになります。

公共交通

■各地域の検討状況

Q 区長会が中心となり、公共交通の地域検討組織として検討を進めています。他の地域の検討状況を教えてください。(舟着)

A 新城地区は、公共交通による中心部での移動ニーズを把握するにあたり、タクシークーポン付きSバス1日乗車券を利用していただくため、民生委員などへ説明を行っています。

千郷地区は、令和5年4月から新しい運行方法による西部線が始まりました。

東郷地区は、令和5年度中に北部線の運行ルートについての地域提案をまとめる予定です。

八名地区は、小型車両による区域運行の方向性について、地域全体の合意形成が図られ、来

年度からの運行に向けて検討を進めています。

鳳来南部地区は、直接市内中心部に向かうバス運行に向け、課題を整理し、調査・検討を進めています。

鳳来東部地区は、舟着地区と同様に秋葉七滝線沿線について区長を中心とした検討組織と意見交換および課題の共有を進めています。

鳳来北西部地区は、田口新城線の維持確保のため、休止した四谷千枚田新城線の代替路線として、この10月からデマンド運行の実証実験を開始しました。

作手地区は、作手線、守義線の運行ダイヤに課題があると認識しており、地域の各団体と意見交換をしています。



鳥獣害

■鳥獣害対策の推進

Q 鳥獣害関係の予算が約25%削減される話を聞きました。今の予算から4分の1減ってしまうと優先順位をつける必要があると思います。

A 市では鳥獣害対策をどの様に推進されるのか教えてください。(作手)

A 猟友会のメンバーが高齢化し、減少してきている状況です。現役世代の方をはじめ、若い世代に狩猟に携わっていただくよう進めていきます。

鹿の捕獲数は、増えています。鹿を追い払うなどの方策、支援についても、猟友会の皆様の知恵をいただきたいです。

鹿や猪は資源です。食肉の活用という観点で、地域資源として活かすことができます。そのためには飲食店や猟友会の皆様、また加工処理施設の皆様と連携が必要ですので、猟友会のお力添えをお願いします。(現在、猪は豚熱が発生してから、原則食肉として市場に流通ができません)

また、有害鳥獣に関する予算は、現状を維持していきます。

■鹿対策

Q 市では鹿対策をどのように行っていますか。鹿を防ぐ対策ではなく、減らす対策をお願いします。(八名)

A 猟友会の皆様が中心となつて捕獲駆除をしますが、鹿は減らない状況です。猟友会のメンバーも高齢化し減少していますので、若い方に入ってもらおう、取り組む必要があります。

■カモシカ対策

Q カモシカは天然記念物で駆除はできないことは分かっていますが、増えないように市で捕らえて避妊手術することはできますか。(舟着)

A むやみに殺処分はできません。事故などで死んだ場合は、家畜保健所に持ち込んで状況を確認し、適切に処分することはできますが、事前に殺処分するのは文化財保護の観点から難しいのでご理解いただきたいと思えます。

避妊手術制度は何もなく、現状、打つ手はありません。

■捕獲後の処理

Q 捕獲した有害鳥獣は5センチ×50センチの箱に収まる大きさに解体しています。処理には最低3人ぐらい必要です。処理できる施設設置の考えはありますか。(東郷)

A 処理施設設置は難しいですが、検討する必要があります。

捕獲した有害鳥獣はクリーンセンターで焼却処理しますが食肉として活用できれば、その必要がなくなりますので、地域振興の一つの方策として考えていきます。

公共施設の維持管理

■現状と課題

Q 市の財政状況と、社会インフラの長寿命化整備の現状と課題について教えてください。(鳳来 中部)

A 社会インフラの長寿命化整備について、水道、市道をはじめとする道路、クリーンセンター等の衛生関連施設、通信などは個々の計画に沿って整備を進めています。

しかし、市税など歳入の減少やどうしても必要な大型事業の

実施があり、財源確保が大変厳しい状況にあります。最小限の修繕であったり、代替方法の検討実施により維持管理に努めているところがあります。

今後さらなる歳入の減少が続くと思いますので、優先度を間違えないように、施設の維持、サービスの提供を行わなければならないと考えています。

■鳥原児童館

Q 舟着地域には老人福祉センターと鳥原児童館の2カ所の公施設があります。

老人福祉センターは令和6年度末に廃止する施設として説明を受けています。

鳥原児童館は公民館活動や、生涯学習活動を目的に利用できることになっていますが、今後市は維持管理を継続していくのか、方針を教えてください。(舟着)

A 鳥原児童館は児童の遊び場、居場所として、また日曜日でも雨の日でも集える場所として地域の拠点施設ですので、今後も維持管理に努めていきます。

■旧黄柳野小学校

Q いろんな取り組みをして地域を活性化したいと考えています。廃校になった旧黄柳野小学校を
使用できますか。(鳳来南部)

A 旧黄柳野小学校は老朽化が進んでいますので、市の公共施設個別施設計画の中で、今後廃止する方針で位置づけています。

旧黄柳野小学校は、現在東三河ドローン・リバー構想推進協議会というドローンを活用して地域課題を解決する協議会と賃貸借契約を交わし、共同の研究や実証実験の場所として活用しています。緊急時の避難所という以外に第三者に貸し出すことができない契約になっていますので、校舎の利用はできません。ただし、地域のイベントなどで一時的にグラウンドを使用したいという要望がありましたら、協議会と調整し、使用することは可能だと思います。

地域自治区

■今後の地域自治区制度

Q 地域自治区制度ができて10年が経ちました。体制について見直す時期に来ていると思います。

この地域自治区制度について、今後どのように進めていくのか教えてください。(鳳来中部・鳳来南部)

A 地域自治区制度については、地域計画推進体制を整える上で、各地域自治区で検討していただき、それぞれの地域自治区から提言をいただいています。地域自治区予算と地域活動交付金の方についても提案をいただいております。

今後条例改正しなければいけない部分も出てくると思います。体制自体の見直しをしていく時期ですので、今後検討していきます。

学校のあり方

■生徒数減少時の体制

Q 東陽小学校は生徒が1000人、大野こども園は園児が26人です。今後人数が減っていった時、どのような体制になるのか教えてください。(鳳来東部)

A 平成21年に制定された学校再配置指針によると、学校で6学級未満になる、すなわち学年1学級を持つことができず、複式

学級になる時点で、保護者の方の意見を参考に、学校のあり方を決めていくこととなります。

東陽小は来年度、全校児童が90人になりますが、まだ複式学級ではありません。しかし、新城市内ですと複式学級を持つ学校が今後数年で、3、4校になつていきますので、その地域にはこれから学校のあり方を検討してもらうこととなります。

教育委員会は、子どもたちが学びやすい環境を一番大事に考えていきます。

*質問と回答は、複数の地区から出されたものがあるため、また紙面の関係で、一部を読みやすく加工し掲載しています。

*詳しい内容は、市ホームページをご覧ください。





入場無料

新城ラリー大感謝祭

ID 173008254 問合せ 観光課 (TEL.23-7613)

日時 2月11日(日) 10:00~15:00

会場 桜淵公園

詳細は▶
市ホームページ

日時 2月11日(日)
午前10時~午後3時

会場 桜淵公園

イベント内容
式典、デモラン、飲食・物販、働く車の展示、自動車関連企業出展 など

駐車場 駐車場は事前申込み(無料)が必要です。事前申込みがないと当日、駐車場を利用できません。詳しくは、市ホームページをご覧ください。

その他 チケットが無い方は、JR飯田線など公共交通機関をご利用ください。当日のスケジュールなどの情報は市ホームページで随時更新しています。

2004年から始まった新城ラリー。その新城ラリーは2023年大会で20年の歴史に幕を閉じました。この間、多くの感動を与えてくれ、世界ラリー選手権開催の機運を高めました。

今までの感謝の気持ちを込めて新城ラリー大感謝祭を開催します。



▲2007年大会(桜淵公園)

見どころ①
大迫力のデモラン

桜淵公園グラウンドでプロドライバーによるデモラン走行を行います。迫力満点のドリフト走行などを間近で見ることが出来ます。

新城ラリー大感謝祭マフラータオルと記念誌をセット購入された方には、抽選でデモラン走行同乗体験ができます。アクセル全開で走るラリー車に乗れる機会は滅多にありません!

「新城ラリー大感謝祭」

見どころ②

働く車の展示

木かげプラザ前駐車場の一角に、消防車両や自衛隊車両など、私たちの生活を守っている車が集まります。

お子さんと一緒に思い出の写真撮ってみてはいかがでしょうか。



▲2023年大会(県営新城総合公園)

見どころ③

飲食・物販と企業出展

木かげプラザ前駐車場では約15店の飲食店がブース出店します。おいしい食事を食べ、新城ラリー大感謝祭を最後までお楽しみください。

また、企業出展では自動車関連企業が特別なブースを設けます。普段、なかなか見ることが出来ない展示を見ることが出来ます。

新城ラリーの歩み

新城市の豊かな自然を地域資源として有効活用し、アウトドアスポーツによる魅力と個性あるまちづくりを推進するため、DOS(Do Outdoor Sports)地域再生プランを日本政府に提出しました。そして、第1号の認定を受け、新城ラリーは歩みをはじめました。当時はまだ、JAF全日本ラリー選手権直下クラスの地方選手権での開催でした。



▲2006年大会(ふれあいパークほうらい)

その後2007年にJAF全日本ラリー選手権へ昇格し、さらに2013年には会場を県営新城総合公園へ移しました。

ラリー競技以外にもデモラン走行を会場内で実施するなど様々なイベントを企画し、多くの人たちが楽しめる工夫を凝らしました。



▲2018年大会(県営新城総合公園)



▲2023年大会(県営新城総合公園)

20年という長い年月の中で、多くの方々の努力や想いが実を結び、新城ラリーは国内トップクラスの規模を誇る大会へ成長を遂げました。さらに、愛知県と岐阜県で開催された世界ラリー選手権ラリージャパン開催の機運を高めました。



▲ラリージャパン2022(鬼久保ふれあい広場)



◀ラリージャパン2023(作手総合支所)

税の申告が始まります

申告相談は事前予約制

申告相談の期間

2月16日(金)～3月15日(金)

※土日、祝日は除く

ID 875808146

問合せ 税務課(TEL23-7615)

所得税及び復興特別所得税、消費税及び地方消費税の確定申告、贈与税の申告

次のいずれかに該当し納税となる方は申告が必要です

■事業所得・不動産所得などがある方

令和5年中の各種所得金額の合計額から、基礎控除などの所得控除の合計額を差し引いた金額を基礎として算出した税額が、配当控除・年末調整により受けた住宅借入金等特別控除の合計金額よりも多い方

■給与所得があった方

◆令和5年中の給与収入が2千万円を超えた方

◆1カ所から給与等の支払いを受けている方で、給与所得や退職所得以外の所得金額の合計額が20万円を超えた方

◆給与を2カ所以上から受けていて、年末調整をしなかった給与の収入金額と各種の所得金額(給与所得、退職所得を除く)との合計額が20万円を超えた方など

■公的年金などを受給した方

◆令和5年中の公的年金などの収入が400万円を超えた方

◆公的年金などに係る雑所得以外の所得金額が20万円を超えた方

所得税及び復興特別所得税の還付

次のいずれかに該当する場合には、確定申告をすることで、源泉徴収された税金や予定納税した税金が還付されることがあります。

◆住宅ローンなどを利用してマイホームを新築、購入または増築した方

◆令和5年中に多額の医療費を支払った方

◆災害や盗難にあった方

◆年の途中で退職し、再就職して

いないために年末調整を受けていない方

◆年末調整で諸控除の手続きをしなかった方

消費税及び地方消費税の申告をされる方へ

インボイス発行事業者となられたことを機に免税事業者から課税事業者になられた方は、インボイス発行事業者の登録日以降の消費税及び地方消費税の申告が必要となります。

また、売上げ及び仕入れ(経費)に係る各金額を、8%(軽減税率)と10%(標準税率)に区分するとともに、インボイス制度開始後の仕入れについて、インボイス発行事業者からの仕入れとそれ以外の者からの仕入れに区分した上で、それぞれの科目ごとに集計する必要があります。

市県民税の申告

市県民税申告が必要な方

令和6年1月1日現在市内在住で、次のいずれかに該当する方は申告が必要です。

■令和5年中に次の所得があった方で、確定申告が不要の方

◆営業、農業、不動産、利子、配当などの所得があった方

◆土地、建物などを売却した方(収用以外)

■公的年金などを受給した方で確定申告不要の方

◆扶養控除等申告書を提出してない方

◆社会保険料控除や生命保険料控除などを受けようとする方

■給与所得があった方で確定申告不要の方

◆パートやアルバイトなどの給与収入がある方で、年末調整をしてない方

◆令和5年中に退職した方

◆給与以外に所得のあった方

◆雑損控除、医療費控除などを受けようとする方

■令和5年中に収入がなかった方や非課税所得のみであった方
ほかの親族の税金上の扶養になっていない方

市県民税申告が不要な方

◆令和5年分の確定申告をした方

◆給与のみの方で年末調整をした方



申告相談の日程・会場

	新城税務署	新城市	
会場	新城税務署別館会議室	市役所東庁舎会議室	・市民センターほうらい ・作手総合支所
受付日時 (土日祝日を除く)	2月16日(金)～3月15日(金) 9:00～16:00	2月16日(金)～3月8日(金) 9:00～15:00	3月11日(月)～15日(金) 9:00～15:00
会場の 受付方法	<p>入場整理券の配付</p> <p>①LINEで事前発行</p>  <p>◀国税庁 公式LINEアカウント</p> <p>②会場前で当日配付</p> <p>※入場整理券の配付状況に応じ、後日の来場をお願いすることがありますのでご了承ください。</p>	<p>電話またはインターネットによる完全予約</p> <p>■電話</p> <p>0570-055-446(通話料がかかります) 受付時間 9:00～17:00(土日、祝日を除く) 予約開始 1月25日(木)</p> <p>■インターネット</p> <p>氏名、電話番号、メールアドレスなどを入力します。事前の確認をお願いします。 受付時間 24時間可能 予約開始 1月19日(金) ※予約は前日までにお願いします。 (当日分の予約はできません。)</p>	
その他	<p>申告に関する相談</p> <p>電話 22-2141(自動音声案内で「0」) 応答期間 3月15日(金)まで</p> <p>会場では基本的にご自身のスマートフォンで申告していただきます。 事前にマイナポータルアプリをインストールしておくと、申告書の作成がスムーズです。</p> <p>■必要なもの</p> <ul style="list-style-type: none"> ◆スマートフォン ◆源泉徴収票などの申告書作成に必要な書類 ◆マイナンバーカード ◆カード発行時に設定した次のパスワード <ul style="list-style-type: none"> ・署名用電子証明書(英数字6桁から16桁) ・利用者証明用電子証明書(数字4桁) 	<p>次の申告相談は新城税務署へ</p> <ol style="list-style-type: none"> ①住宅借入金等特別控除(初年度) ②準確定申告(亡くなった方の申告) ③青色申告 ④山林所得 ⑤譲渡所得(土地・建物・株式) ⑥先物取引に係る雑所得 ⑦過年分の申告 ⑧消費税及び地方消費税・贈与税の申告 <p>上記以外でも申告内容によっては新城税務署で相談をお願いすることがあります。</p>	

森林環境税(国税)の課税が始まります

森林環境税は、国内に住所のある個人に対して課税される国税で、令和6年度から年額千円を個人住民税均等割と併せて負担していただくこととなります。

森林環境税(国税)の課税が始まります



▲動画解説



▲作成コーナー

国税庁ホームページの「確定申告書等作成コーナー」では、画面の案内に沿って入力・操作することで、所得税の申告書や青色申告決算書、収支内訳書のほか、消費税及び地方消費税の申告書の作成・送信が可能です。

「自宅等からe-Tax申告」が便利です



申告相談に必要なもの

申告相談に行く前に準備できているかチェックしましょう！



□マイナンバーが分かるもの



□身元確認ができるもの



□本人名義の預貯金通帳またはキャッシュカード(所得税の還付を受ける方)

【前年以前に確定申告をされた方】

- 税務署からの「おしらせハガキ」や「お知らせ通知書」、または税務署発行の利用者識別番号・暗証番号(ID・パスワード)の分かるもの
- 申告書の控えなど申告内容が分かるもの

所得の確認のために必要なもの

給与所得者、公的年金等受給者	源泉徴収票(原本)
営業・農業・不動産所得のある方	<ul style="list-style-type: none"> ●収支内訳書 ●所得確認に必要な帳簿類(収入の分かるもの、経費の領収書、固定資産税課税明細書など) ※収支計算していない方は、相談受付できません。

控除を受けるために必要なもの

扶養控除	扶養控除・配偶者(特別)控除を受ける場合は、その方の所得および個人番号が分かるもの
社会保険料(国民年金など)・生命保険料・地震保険料	控除証明書
医療費控除	領収書の添付または提示だけでは、医療費控除が受けられません。次の①②の書類の作成・添付が必要です。 <ol style="list-style-type: none"> ①医療費控除の明細書の作成 ②保険者が発行する医療費の通知書の添付 ※領収書の合計額だけ計算した場合は、相談受付できません。①を作成してからお越しく下さい。

ふるさと納税ワンストップ特例を利用した方へ

次の①と②に該当し、ふるさと納税した自治体に申請書を提出した方は、確定申告が不要です。

- ①確定申告・市県民税の申告を行う必要のない方
- ②ふるさと納税を行った自治体数が5団体以内の方

ワンストップ特例の申請が無効となる場合

- ◆医療費控除などのため確定申告や市県民税申告を行う場合
- ◆5カ所を超える市町村に申請を行った場合
- ◆申告特例申請書に記載した住所地と賦課期日(令和6年1月1日)現在の住所地が異なる場合

ワンストップ特例の申請をした方が、確定申告や市県民税申告をする場合は、特例申請分を含めて申告をしてください。

すぐ田舎すぐ都会 〜新城市の移住定住施策〜

問合せ 企画調整課(TEL 23-7620)

令和4年度に移住定住担当部署を新設し、地域の活性化や担い手確保に繋げる取り組みを行っています。近年、本市への移住を希望されている方は増加しています。

当たり前が魅力的

「自然が豊かなところで暮らしたい」「古民家でカフェを創業したい」「自然を活かしてキャンプ場を創業したい」「交通アクセスが良い」など、様々な理由で移住されています。

愛知県で2番目に広い面積を誇る新城市は、市街地から山間部までゆとりのある自然豊かな街です。新東名高速道路も開通し、アクセスが充実してきました。

本市で育った方にとっては当たり前と感じているコトやモノが、移住される方には魅力的に感じることが多くあります。

現在、インスタグラムを活用し、本市の魅力を多くの方に知っていただき、来訪につながる情報発信をしています。

空き家

移住を希望されている方が増加しているのと同時に、移住に関する相談件数も増加しています。

相談内容の多くが「空き家を探している」というものです。

移住するには「住まい」の確保が必須です。アパート等の借家を希望される方もいますが、空き家を探している方も多くいます。

しかし、空き家はあっても物件として紹介できる空き家が少ないのが現状です。

本市では、移住定住に協力いただける事業者の登録制度を行っています。登録事業者はこちらをご覧ください。



▲登録事業者



▲Instagram「しんしろライフ」

「仏壇があるから」「愛着があるから」「片付けが出来ていないから」など、様々な理由で空き家のままとなっているケースがあります。

空き家は長く放置しておくとは維持が必要となり、場合によっては野生動物が棲みつく等、活用できなくなってしまうです。

空き家を所有されている方で利活用を検討していただける方は、市役所へご相談ください。登録事業者を紹介します。

なお、空き家といっても所有者の方の財産です。近隣の方から空き家利活用について強要等はお控えいただくようお願いいたします。



地域の力

移住されてくる方は、その地域に知り合いが少なく、地域のルールもわかりません。

地域の方は、挨拶からお互いのことを知り、新たな仲間として温かく迎えてください。

実家の良さ

全国の中山間地域などでは、少子高齢化だけでなく、若者が市外へ移動するケースが多くあります。勤務先や大学等の近隣に借家を借りて生活している若者も多くなります。

本市に実家があり、通勤や通学が可能な方にとってのメリットを紹介いたします。個人差はありますが、貯蓄や旅行、趣味に使えるお金を確保することができます。

区分	借家	実家	差額
食費	50,000	30,000	-78,000
住居	40,000		
光熱・水道	13,000	10,000	0
家具・家事用品	5,000		
衣服など	10,000	5,000	0
保険医療	5,000	12,000	12,000
交通費	0	7,000	0
通信	7,000	10,000	0
その他雑費	10,000		
生活費支出計(単月)	140,000	74,000	-66,000
生活費支出計(年間)	1,680,000	888,000	-792,000

※個人差があります

▶近隣市町村へ就職をして、アパート暮らしをした場合と実家から通勤した場合との比較例

第10期

若者議会メンバー募集

若者議会

ID 217186394 問合せ 市民自治推進課 TEL 23-7697 MAIL: shiminjichi@city.shinshiro.lg.jp

募集期間 1月15日(月)~3月14日(木)

若者が活躍できるまちの実現に向けて政策を立案します。

若者議会とは？

若者が意見を出し合い、
（定員5人以内）

その他 新城市にゆかりの
ない方でも市外委員
として応募できます。



▲申込フォーム

申込 3月14日(木)までに左
の申込フォームから
お申し込みください。
または、応募用紙を
市民自治推進課へ提
出してください。

回数 月3回程度（視察・
PR活動などにより
増えることもありま
す）

任期 1年
定員 20人以内
在学、在勤の方

第10期若者議会のメンバ
ーを募集します。若者議会
の活動を通して、あなたの新
城への想いを実現しよう！
対象 おおむね16歳から29
歳までの市内在住、

若者議会アンケート

若者議会の政策に多くの若者の意見を反映させるために、若者の皆さんが新城市や若者議会についてどのような考えをお持ちなのか知りたいと思っています。

是非アンケートに御協力ください。

アンケートは、右の回答フォームから回答をお願いします。

対象：中学生から29歳
までの全ての若者

回答期限：3月14日(木)まで



▲回答フォーム

一緒に若者議会を
やろう！！

詳しくは市ホームページを
ご覧ください！



迷っている方必見！

第10期生募集説明会&みてふれ講座

私でもできるかな？学業や仕事と両立できるかな？などなど。不安な点を解消するチャンス！
現役メンバーと直接話したり、第9期生の取り組みについても聞くことができます。

日時：2月22日(木)
19:00~21:00

場所：市役所4階会議室

申込：下の申込フォームから
お申し込みください。

※申込みは、
2月18日(日)まで。



申込フォーム▶

【募集説明会の流れ】

- ①活動報告 若者議会の活動や第9期の取り組みについて、聞くことができます。
- ②巨大すごろく みんなで協力しながら、新城市や若者議会について楽しく学んでみよう！
- ③お悩み相談会 若者議会に入る前に聞きたいことや不安な点を経験者に相談できます。
- ④若者議会体験 若者議会の会議を体験できます。実際の雰囲気を感じてみよう！



1~3月 応募期間

START



申し込みや相談は市民自治推進課へ

4月 準備会



若者議会とは何か？レクリエーションを交えながら、楽しく学んで交流します。

5月 所信表明



あなたの新城への想いを熱く語っていただきます。

9~10月 政策再検討



市の政策として必要なことをとことん考え、政策としての精度を高めていきます。

8月 中間報告



今まで考えてきた政策に込めた想いを、各担当課にぶつけます。

6~7月 政策検討



市の政策とは？検討している政策にニーズはあるの？考えることはたくさん！

11月 市長答申



約半年かけて練り上げた政策を市長に提出します。委員としての集大成！

12~3月 次へ



答申終了後は、政策実現に向けた準備をします。

4月 実現へ



3月の市議会で承認されれば、翌年度実際にカタチになるよ！

先輩の声

若者議会メンバーとして1年間活躍してきた第9期の先輩たちからのメッセージです。



すが けんた
菅沼 堅太 さん

いろんな人と
関われる機会

新城市のまだ知らない魅力を知ることができます。社会人や学生などいろんな方と関わったので、対話をするときの自信がついた経験になりました。



はしもと あいな
橋本 愛那 さん

自分自身の新たな発見

新城市の新たな魅力の発見、そして自分自身の新発見もできます。若者議会のメンバーとともに新城市の役に立てる貴重な喜びを得ることができました。

しんしろまちなか映画祭 2024を開催します

ID 517872379

問合せ 市民自治推進課
(TEL 23-7697)

今年も厳選した4作品と関連企画をご用意しました。ぜひ、ご来場ください。

開催日 3月9日(土)、10日(日)

場所 新城文化会館小ホール

料金 1作品につき

前売り(一般) 500円

当日(一般) 800円

新城文化会館とピアゴ新城店で発売しています。

その他 関連企画として、「グル

メ映画ポスター展&ギャラリートーク「しんしろママちゃん」プラスミニコンサートに加え、今年も、久遠チョコレートや市内お菓子店による「まちなかお菓子マルシェ」を開催し、展示販売します(現金のみ)。入場は無料です。



▲詳細情報



©2022「瀬戸内寂聴 99年生きて思うこと」製作委員会

瀬戸内寂聴 99年生きて思うこと

10日(日) 9:30~
2022 KADOKAWA(95分)
監督：中村裕
出演：瀬戸内寂聴



©東海テレビ放送

チョコレートな人々

9日(土) 9:30~
2022 東海テレビ(102分)
監督：鈴木祐司



©2022「銀河鉄道の父」製作委員会

銀河鉄道の父
10日(日) 13:30~
2023 キノフィルムズ(128分)
監督：成島出
出演：役所広司/菅田将暉



©2012 -Armoda Films- Vendome Production -Wild Bunch - France 2 Cinema

大統領の料理人

9日(土) 13:30~
2012 ギャガ(94分)
監督：クリスチャン・ヴィンセント
出演：カトリーヌ・フロ
ジャン・ドルメッソン

市の施策などにあなたの 声をお聞かせください パブリックコメント

問合せ 総務企画課
(TEL 23-7852)

新城市民病院経営強化プラン案
について、意見を募集します。

期間 1月25日(木)~2月23日(金)

対象 市内在住、在勤、在学の方

提出方法 住所、氏名を記入の上、

持参、ファックス(22-2850)、

メール (byouin@city.

shinshiro.jp) または郵送

(〒441-1387 新城市字

北畑32番地1)で担当へ提出し

てください。

その他 口頭や電話による意見は

受付できません。また、お寄

せいただいた意見に対する

個別の対応は行いません。

計画の閲覧方法と閲覧場所

市民病院ホームページ、

市民病院総務企画課(3階)、

本庁舎秘書人事課(3階)、

各総合支所

もっぴ ティーズチャンネルをたのしもう!

FacebookやX(旧Twitter)のティーズチャンネル公式アカウントでは、番組では紹介できない情報など更新しています(^^) ぜひ、フォローしてくださいね♪



フェイスブック

ティーズ



X (旧Twitter)

@teeshensei



**[ティーズ] 今月の番組スケジュールは
こちらからご確認いただけます**





[ティーズ]

0120-816-142

豊橋ケーブルネットワーク株式会社 豊橋市小畷町596 【営業時間】9:30~17:30 <https://www.tees.jp/>

※財源確保のために有料広告を掲載しています。広告の内容に関する問い合わせは、直接広告主へ。



催し・行事

第11回健康・医療に関するシンポジウム

新型コロナウイルスの臨床を最前線で行い、直接患者さんを診ている人間と報道との距離が激しく、医療現場に正しい情報が回っていないという危機感から「今週のコロナニュース」の配信を始め、テレビなどにも多数出演してきた武藤義和氏（公立陶生病院感染症内科）が、今みんなが知りたいことを話します。

日時 2月18日(日)午後1時30分～3時30分

場所 新城文化会館大会議室

定員 120人（先着順）

費用 無料

申込 不要

問合せ 東三河北部医療圏

地域医療対策協議会
事務局
(TEL 23・7671)

鳳来寺山自然科学博物館 開館60周年式典

ID 189227968

これまで新城市や博物館の学術面の活動に貢献された方に表彰をおこないます。また、博物館のこれまでの活動の報告をおこないます。

日時 2月3日(土)午後1時30分～3時15分

場所 鳳来寺山自然科学博物館特別展示室

その他 博物館への入館に より式典をご覧いただけます。

問合せ 鳳来寺山自然科学博物館

(TEL 35・1001)

新城しごと展を開催します

ID 472469395

若い人材が積極的にチャレンジできる市内に本社がある企業や魅力あふれる企業が集まります。仕事内容や社風、求人内容などを

ブースで紹介します。

日時 2月11日(日)

午前10時～午後3時

場所 新城文化会館展示室

対象 求職者、転職希望者（その他見学者も参加可能）

費用 無料

申込み 特設サイトまたは電話で申し込みください。会場での当日受付も可能です。



▲特設サイト

問合せ 新城市雇用創造協議会 (TEL 22・9160)

事業継続に関する相談会

ID 673980952

事業継続に不安を抱えている事業者や事業引継ぎを検討している方を対象とした個別相談会を毎月実施しています。

日時 毎月第4水曜日 午前10時、11時30分

※各回約1時間

場所 勤労青少年ホーム

対象 経営者、後継者

費用 無料

相談機関 愛知県事業承継・引継ぎ支援センター

産業政策課、商工会

窓口、市ホームページから申込書を入力し、ファックスまたはメールで申込み。

申込期限 相談希望日の1週間前まで

問合せ 産業政策課 (TEL 23・7634)

上級救命講習会

この講習では、救急車が来るまでの適切な処置を1日かけて学びます。

日時 2月11日(日) 午前9時～午後5時

場所 消防署鳳来出張所

内容 普通救命講習の内容に加え、小児および乳児に対する心肺蘇生法、傷病者管理法、搬送法等を行います。

定員 10人（先着順）

費用 無料

申込 2月8日(木)までに電話でお申し込みください。

問合せ 鳳来出張所 (TEL 32・2888)

<p>オンライン学科教習 好評受付中！！</p> <ul style="list-style-type: none"> ・スケジュール作成 無料 ・技能教習キャンセル 無料 ・送迎バス 無料 <p>ユウカ豊川自動車学校 ☎ 0120-184-895</p>	<p>大学生・専門学生の方へ 3月中に免許取得コース!</p>  <p>今すぐにお問い合わせを!!</p> <p>交通安全友の会事務局 豊橋市中野町字平北80番地 ☎ 0120-960-958</p>	<p>「交通安全友の会」入会のご案内 会費は月々にする 306円～ ※3学年分一時払いの場合</p> <ul style="list-style-type: none"> ・個人賠償責任補償 最大3億円 ・受託物賠償責任補償 最大3億円 ・自転車事故のケガへの補償 など <p>ご入金受付期間 2024/2/1～9/30</p> <p>対象 小学生～大学生</p> <p>引受保険会社: 三井住友海上火災保険株式会社</p> <p>お申込はこちらから</p> 
---	---	--

*財源確保のために有料広告を掲載しています。広告の内容に関する問い合わせは、直接広告主へ。

**めざせ明日のまちづくり
事業補助金及び地域活動
交付金成果報告会**

ID 326929655

めざせ明日のまちづくり
事業補助金及び地域活動交
付金の活動成果などをパネ
ル展示します。

また、落語家ほなみでい微笑亭さん
太氏によるまちづくりに関
する落語や活動団体の紹
介・物販ブースもあります。
日時 3月2日(土)
午前10時～1時

落語は午前11時～正午
場所 新城文化会館展示室
費用 無料
問合せ 市民自治推進課
(TEL 23・7697)

認知症家族の交流会

ID 694715253

認知症の方の家族の方を
対象に、認知症家族介護の
経験者を交えての家族同士
の情報交換や交流を行って
います。同居、別居どちら
でも構いません。

日時 2月8日(木)午後1時
30分～3時30分

場所 新城文化会館
301会議室

費用 100円

その他 予約不要。時間内
は自由に入退室でき
ます。認知症の方と
一緒に参加を希望す
る場合は、事前にご
相談ください。

問合せ 高齢者支援課
(TEL 23・7688)

介護入門講座

シニア向けに、介護の初
歩的な知識や技術を学べる
講座です。

対象 東三河8市町村に在
住、在勤のシニアの方
など(介護事業所
などに所属していな
い方)

開催日 3月1日(金)、5日
(火)、6日(水)、12日(火)

コース 13日(水)の全5日1
午前10時～午後3時
40名(先着順)

会場 中部福祉保育医療専
門学校(豊川市)

費用 無料
申込 2月1日から29日まで

に中部福祉保育医療専
門学校(TEL 0533・
83・4000)へご連
絡ください。

問合せ 高齢者支援課
(TEL 23・7688)

スマホ教室を開催します

ID 369154184

スマートフォンの基本操
作などを学べます。

費用 無料
持ち物 お持ちのスマホ
(貸出しスマホあり)

■教室①

講師 ドコモショップ新城店
定員 各回11人(先着順)
申込 菱和テレコム
(TEL 052・732
・7733)に電話
で申込み

日にち	場所	時間
2月7日(水)	商工会議所 2階会議室	①10:00～11:00 ②11:30～12:30
2月14日(水)	新城文化会館 101会議室	

■教室②

講師 auショップ新城
定員 各回5人(先着順)
場所 新城文化会館
103会議室

申込 auショップ新城
(TEL 23・8555)
に電話で申込み

	①10:00～11:00	②11:30～12:30	③14:00～15:00	④15:30～16:30
2月7日(水)	入門編	活用編	入門編	活用編
2月21日(水)				
入門編：電話、文字入力、メール 活用編：写真/動画・地図アプリ・インターネットの 利用・アプリを楽しもう				

問合せ 情報政策課
(TEL 23・7612)



Theater GASCADÉ

1-7アあるとっておきの
ショータイムをお楽しみください。

2月4日(日) 好評発中!

小ホール 開演 13:30

**親子で楽しむ
大道芸とコメディ**

シアター・キャスト

東西落語界の大御所二人!
お見逃しなく!!

2月17日(土)



大ホール 開演 14:00

全席指定 4,000円

好評発売中! お早めに!!

詳細は新城文化会館 0536-23-2122へ

新城寄席 桂文珍・春風亭小朝 東西二人会

※財源確保のために有料広告を掲載しています。広告の内容に関する問い合わせは、直接広告主へ。

労働者協同組合に関する説明会

ID 134811103

労働者協同組合は、労働者協同組合法に基づいて設立された新しい法人です。この組合に関する説明会を愛知県と共同開催します。協同労働という、自分らしい主体的な働き方を実現したい方、ぜひご参加ください。オンラインでの参加も可能です。

開催日 2月5日(月)

午後2時～3時

会場 新城市役所4階会議室

講師 朝倉美江氏

(金城学院大学人間学部コミュニケーション福祉学科教授)

申込 1月31日(水)までに申込フォームまたは電話でお申し込みください。

問合せ 市民自治推進課 (TEL 23・7697)



▲申込フォーム

献血バスが来ます

ID 632005796

輸血を必要としている患者さんの尊い命を救うため、16歳～69歳までの健康な方に献血のご協力をお願いします。

日時 2月16日(金)

午前10時～11時30分

午後1時～4時

受付 市役所1階情報力フェ

対象 16歳～69歳(65歳以上の方は、献血経験のある方のみ)

問合せ 福祉課 (TEL 23・7624)

観来館2月の展示

四谷の千枚田

絵画コンクール受賞作品展

ID 522519094

四谷千枚田の風景や、農業風景、体験学習などを、小・中学生の方に自由に描いていただきました。受賞作品50点と応募作品を展示します。

日時 2月2日(金)～28日(水)

午前10時～午後3時

(月・火曜日休館)

場所 観来館

(鳳来寺山表参道入口)

出展者募集 出展料は無料。

鳳来寺山や奥三河地区を題材とした作品

出展を募集しています。

問合せ 鳳来地域課 (TEL 22・9933)

募集

クッキング教室参加者募集

お花見をテーマに、行楽弁当を作ります。

日時 3月2日(土)

午前9時～正午

場所 新城青年の家

講師 農村輝きネット・しんしろ

定員 4組(1組2名まで)

1人での参加も可能です。(先着順)

費用 1人1,000円

持ち物 エプロン、三角巾、マスク

申込 2月22日(木)までに電話または直接農業課

問合せ 学校教育課 (TEL 23・7607)

へお越し下さい。

問合せ 農業課 (TEL 23・7632)

市内小・中学校に勤務する講師を募集

教育委員会では、市内の小・中学校で講師として勤務したい方の登録を随時受け付けています。登録を希望する方は、学校教育課へご連絡ください。講師登録ができる方は、小学校教員免許または中学校教員免許を所有する方です。



▲講師登録エントリーフォーム

問合せ 学校教育課 (TEL 23・7607)

広告

鹿角靈芝エキスドリンク「スーパー宝輪」

健康維持に関わりがあるとされている「β-グルカン」たっぷりドリンク!

鹿角靈芝で始めよう!健康生活習慣



～100歳まで元気でキレイに楽しく生きよう～ クレス薬品株式会社

〒510-0837 三重県四日市市西松本町 10-32 TEL.059-350-2468 FAX.059-352-8785 www.cress-yakuhin.co.jp

※財源確保のために有料広告を掲載しています。広告の内容に関する問い合わせは、直接広告主へ。

そのほか

定期的に水道メーターの
確認をしましょう

ID 507449311

宅内給水管の老朽化などで
漏水することがあります。

■漏水の確認方法

ご自分で確認ができます。
漏水の確認方法は、①お宅
にある全ての蛇口を完全に
閉める。②水道メーター
(量水器) のふたを開ける。
③銀色のパイロットが回転
しているか確認する。

パイロットが回転してい
る場合は漏水しています。

■漏水が確認された場合

市ホームページに掲載し
ている市指定給水装置工事
店へ連絡し、修理してくだ
さい。修理費用や漏水量を
含んだ水道料金は、お客様
のご負担になります。

水道メーターを定期的に
確認し、漏水の早期発見に
努めてください。

■その他

宅内漏水はしていないが、
以前に比べて水圧が弱く

なった場合は、本管漏水の
可能性がありますので整備
課へご連絡ください。



▲ここが回っていると
宅内漏水しています

問合せ 経営課

(TEL 23・7645)

整備課

(TEL 23・7644)

おむつ代は、医療費控除
が受けられます

ID 953102761

おむつ代は医師が発行し
た「おむつ使用証明書」を
申告の際に提示または添付
すると医療費控除の対象と
なります。2年目以降は、
おむつ使用証明書の代わり
に東三河広域連合が確認し
た書面(申請が必要)でも
控除ができます。
対象 次の全てに該当する方
①要介護または要支援の認
定を受けた方
②寝たきり状態にある方

③尿失禁発生の可能性がある方
費用 200円

問合せ 高齢者支援課

(TEL 23・7688)

支所でのマイナンバー
カード受け取り可能日

ID 488707294

■鳳来総合支所

2月14日(水)、28日(水)

■作手総合支所

2月1日(木)、15日(木)

前日の午後5時までに電
話で予約してください。

問合せ 市民課

(TEL 23・7628)

「高齢者通いの場」に
補助金を交付します

ID 886066437

住み慣れた地域で高齢者
が生き生きと暮らせるように
参加者間の顔の見える関係づ
くりや相互の見守りを促進し、
高齢者の引きこもりや孤立化
を予防するために、高齢者通
いの場に補助金を交付します。
■高齢者の通いの場とは
地域の高齢者や住民が中
心となって運営する高齢者
のためのつどいの場です。

問合せ 高齢者支援課

(TEL 23・7688)

新しい民生委員・
児童委員を紹介します

■海老(千原田・山中・須山)

地区

夏目保夫氏

■本久・栗衣・大平地区

阿部和子氏

問合せ 福祉課

(TEL 23・7624)

青年の家写生大会入賞
作品を決定しました

ID 226162564

11月に開催した青年の家
写生大会の入賞者は次の
方々です。おめでとうござ
います。

最優秀賞

近藤美光子さん(名古屋市)

優秀賞

山本浩司さん(新城市)

神谷あや子さん(新城市)

新川由依さん(新城市)

関本怜華さん(東栄町)

応募作品は青年の家、市役
所、図書館で巡回展示します。

問合せ 生涯共育課

(TEL 23・7639)

初回 無料相談 実施中
新城市 平井跨線橋 すぐ横

あなたの笑顔のために 法的サービスを提供 ☎ 0536-25-7035

相続登記・遺言作成・生前贈与 平井字野地 52-2 2F
林司法書士事務所 <https://office884.jp/>

お値打ち家具が続々入荷中! ご来店をお待ちしております!

★ 家具・アウトレット
B-ライン

年中無休
営業時間 9:00~19:00
新城市川田字本宮道109-1
TEL 0536-23-2498
㈱新城市家具販売

※財源確保のために有料広告を掲載しています。広告の内容に関する問い合わせは、直接広告主へ。

ハローワーク新城 (TEL 22-1160)

事業主の皆様へ
FAX 手続きの廃止に向けた取り組み

各種手続きのオンライン化・業務効率化を図るため、FAX の利用廃止に向けた取り組みを行うこととしました。これまでFAX において提供してきた情報提供については、順次求人者マイページの活用及び電子メールでの送付へ変更を行っています。

メールを送受信する環境がないなど、電子メールが利用できない事情がある場合については、ハローワーク新城までお問合せください。

ご協力お願いいたします。

リユースの広場

ID 974249512

譲りたいもの

- ◆LP ガス用ガスファンヒーター
- ◆ホットカーペット (2 畳用)
- ◆少年少女伝記文学館 (20 冊)
- ◆世界文学館 (24 冊)

譲ってほしいもの

※譲りたいもの・譲ってほしいものは、無償提供に限ります。

問合せ 生活環境課 (TEL 23-7629)

各種機関からのお知らせ

軽自動車の名義変更及び廃車の届出

年度末は軽自動車の名義変更、廃車の届出が集中し、窓口が大変混雑します。名義変更及び廃車の届出は3月中旬頃までに済ませてください。



▲軽自動車検査協会

問合せ 軽自動車検査協会
豊橋支所 (TEL 050・3816・1771)

(仮称) 新城・設楽風力発電事業可能性検討に伴う調査地区説明会

作手地区などで計画している風力発電の事業概要や可能性検討に伴う調査の概要、スケジュール等についての説明会を開催します。

日時 ①2月17日(土)

②3月2日(土)

両日午後7時～9時

場所 ①市民センターほうらい集会所

②新城文化会館

301 講習室

対象 市内在住者

定員 各90人

説明者 中部電力(株)

(株)OSCF

問合せ 中部電力(株)再生可

能エネルギーカンパ

ニー

(TEL 052・973

・2249)

市内の注視区域を調査します

重要土地等調査法に基づき、国は1月15日に市内の一部の区域を注視区域として指定しました。

この区域は、国の重要施設が何らかの行為から阻害されないように指定したものです。

注視区域

本宮山無線中継所施設を中心とした周囲約1kmの区域詳しくは内閣府のホームページをご覧ください。



▲内閣府

問合せ 内閣府重要土地等

調査法コールセン

ター (TEL 0570・

001・125)

広告

ナースによる介護プラン

ご相談にのります

- 自宅での介護
- 退院後の介護
- 介護の手続き

(有) 新城・豊川介護支援センター
新城市宮ノ後55番地2
TEL.0536-23-6581 FAX.0536-23-6582

新城共育12

「ともにあひさつあひことば」
【共に 助け 合言葉】 【共に 助け 合言葉】

令和4年度に募集した共育川柳を紹介します
ありがとう ちいさくなった ふんぼうぐ
やまもと せいじろう
山本 惺二郎さん

※財源確保のために有料広告を掲載しています。広告の内容に関する問い合わせは、直接広告主へ。



お知らせ保健

ID 535825868

問合せ 健康課

(新城保健センター)
(TEL 23・8551)

検診

集団がん検診(要申込)

日時 3月6日(水)午前
場所 新城保健センター
内容・費用

- ◆胃がん 500円
- ◆大腸がん 300円
- ◆前立腺がん 500円
- ◆子宮がん 500円
- ◆乳がん 500円
- (40歳代 600円)
- ◆結核・肺がん 無料

※前立腺がんは50歳以上男性が対象です。
※40歳代の乳がん検診は二方向のレントゲン撮影。がん検診は年度に1回の受診です。

申込 申込フォーム、電話



▲申込フォーム

相談

幼児心理相談(要申込)

日時 2月21日(水)
午前9時～11時

場所 新城保健センター
内容 就園前までのお子さんの発達や育児について心配がある方に、臨床心理士による個別相談を行います。

定員 3組(先着順)

健診結果説明・相談会(要申込)

日時 2月5日(月)
午前9時～

場所 新城保健センター
内容 お手元の健診結果についての説明や相談

対象 健診受診者(特定健診、勤務先や個人などで健康診査を受けた方)

持ち物 健診結果票、筆記用具

お知らせ

一般不妊治療費助成制度(要申請)

場所 新城保健センター
内容 一般不妊治療(体外受精・顕微授精を除く)に要する費用の一部を助成します。

対象 市内に住所を有し、一般不妊治療を受けた夫婦または事実上婚姻状態にある男女で、治療開始時の妻の年齢が43歳未満

限度額 7万円(自己負担額の2分の1以内の額)

助成期間 2年

令和5年3月から令和6年2月までの自己負担額を、3月22日(金)までに申請してください。

申請の流れ

- ①申請書一式を新城保健センターで受け取る。
- ②3月22日(金)までに、申請書一式と申請に必要なもの(住所を確認できる書類、治療費の領収書、振込先がわかるもの、健康保険証など)を新城保健センターに提出する。

③審査後、請求に基づき支払われる。

HPVワクチンのご案内

ID 561668817

■HPVワクチンとは?

HPVワクチンは、子宮頸がんの原因となるヒトパピローマウイルス(HPV)の感染を防ぐワクチンです。令和5年4月から9価ワクチンが公費で接種できるようになりました。これは、9種類のHPVの感染を防ぐワクチンで、子宮頸がんの原因の80～90%を予防することができます。

■接種後の症状

接種部位の痛みや腫れ、赤みなどの症状が出る場合があります。また、接種に対する不安や注射の痛みなどのストレスをきっかけに、気分が悪くなる場合があります。特に思春期のお子さんには起こりやすいと言われています。事前に説明を受け、納得してから接種すること、ストレスを和らげるにつながります。

■HPVワクチンの対象者
◆定期接種
小学6年生から高校1年生相当の女子が対象です。中学1年生以上の対象者に予診票を送付しています。小学6年生で接種を希望する場合はご連絡ください。

◆キャッチアップ接種
HPVワクチンの接種が控えられていた期間に接種の機会を逃してしまった方を対象に接種を実施しています。対象は平成9年度生まれから平成18年度生まれ(高校2年生相当)の女子です。公費で接種できるのは令和7年3月31日までです。

※予診票は既に発送済みです。紛失された方は保健センターへご連絡ください。また、市外の医療機関での接種をご希望の場合は、事前に手続きが必要です。



▲HPVワクチンの詳細(厚生労働省)



災害医療について② DMATの紹介

監修
市民病院
DMAT
(災害派遣
医療チーム)



ID 751376216 (ほのか診察室)
問合せ 市民病院(代表) TEL 22・2171

災害発生時には、日本赤十字社が常備編成する救護班、日本医師会が組織するJMAT（日本医師会災害医療チーム）、阪神・淡路大震災の教訓を生かし発足した日本DMATなど多くのチームが協力して、災害医療活動に従事します。

DMATとは？

災害派遣医療チーム「Disaster Medical Assistance Team」の頭文字を取り、略して「DMAT（ディーマット）」と呼ばれています。医師、看護師、業務調整員（医師や看護師以外の医療職及び事務職員）の1チーム最低4名で構成され、厚生労働省が実施する専門的な研修や試験を受けた医療チームです。

DMATは、災害急性期（発災から概ね48時間以内）に活動できる機動性と自己完結性を備えています。災害時に多くの傷病者が運ばれる被災地内の病院機能を維持・拡充する

ための支援活動や、重症傷病者を被災地外の医療機関へ搬送する広域医療搬送など専門性を活かした医療的支援を行います。

医療機関での災害対応体制と情報システム

災害発生時、すべての医療機関は、職員や患者さんの生命と健康を守るため、災害モードに切り変えて機能維持を図ります。被災により建物倒壊の危険性がある場合や、病院機能維持が困難な場合には、病院から避難することもあります。また災害時は医療需要と医療資源のアンバランスが生まれるため、医療提供マネジメントを効率的に行う必要があります。国、都道府県、医療機関等は、EMISなどを活用することで被災状況を把握し、都道府県災害対策本部、DMATなどと連携を取り、応援の派遣、搬送調整、搬出トリアージや患者情報の伝達などが行われます。

EMIS（イーミス）とは？

EMIS（広域災害・救急医療情報システム）は、被災地における人・モノ・情報のニーズに対応するために、災害時の医療情報をインターネット上で集約・共有し、被災地支援時に役立てられるようにしたツールです。医療機関や避難所の支援に必要な情報を集約する機能やDMATや救護班の活動状況を可視化する機能、広域医療搬送時の患者管理機能などがあります。

医療機関においては安否確認の意味があり、発災時には速やかにEMISに被害状況の入力を行い、要支援か否かを発信し、その後も定期的に情報更新します。

災害訓練

災害が起きれば各被災地へ派遣され被災地内での活動を行い、当院が被災すれば院内の災害対応を行います。また、災害が起きなくとも定期的に訓練（内閣府が主導

の政府総合防災訓練、中部ブロック実動訓練（写真）など）に参加し、高度かつ専門的な訓練を繰り返し、技能維持を図り、平時から災害に備えています。



▲2023年10月中部ブロック実動訓練

万が一の時の備えとしてDMATは活動しています。行政（県・市町村）や消防、警察、自衛隊などとも連携を取りながら、「避けられた災害死を減らす」「一人でも多くの命を助ける」ために、災害拠点病院、DMAT指定医療機関としての役割を果たしていきます。

問合せ:総合政策課(TEL.23-7696)

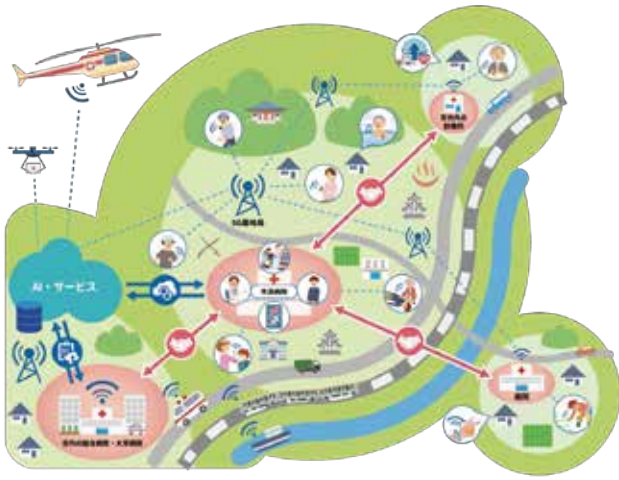

医療“あるべき姿”のイメージイラスト

- GXテーマ.....9月号掲載
- 健康テーマ.....12月号掲載
- 教育テーマ.....1月号掲載

文責 名古屋大学大学院
医学系研究科
人間拡張・手の外科学
教授 山本美知郎

今回は7月号で紹介した4つのテーマのうち、4つ目の医療テーマの取り組みを紹介しします。医療は通信技術や情報工学の発展と共に、この先20年間で大きく変化すると予測されています。先進的なテクノロジーの活用により、ヒトやモノがネットワークのように繋がることが選べる未来になります。その考えのもと、新城市市民病院、地域医療支援室と名古屋大学が議論を重ねてイラストが完成しました。

このイラストは新城市の特色を散りばめながら、いつでもどこでも「スマートにつながる医療」をコンセプトに描いています。ここでは住民が通信網の中で暮らしながら、スマートウォッチなどのウェアラブル端末で自身の健康データを管理でき、病院などで記録したデータを参照することもできます。急な病気や怪我をした時も、これまでの健康データとの比較により最適な医療が安心して受けられる仕組みです。このイラストの実現にはいくつものハードルがありますが、実現に向けた具体的な取り組みを産学官民連携で進めていく予定です。

新城市自治基本条例10周年

チャンネル 10



自治チャンネル

問合せ:市民自治推進課(TEL.23-7697)

地域自治区予算とは

新城市の地域自治区制度を動かすポイントの1つです。限られた財源を効果的に使って、地域ごとに異なる課題への対応や将来への取り組みができるよう、地域の皆さんが市の予算の使い道を考え、市が実施する予算です。

牧野さんインタビュー

平成26年度から4年間、新城地域協議会に携わらせていただきました。

当時の新城地域協議会にて、高齢者世帯が日常生活を送る上で苦労することは



まきのなほみ
▲ 牧野直美さん
(新城地区)

地域自治区予算の委託事業として高齢者の日常生活支援を行う活動団体「ピンコロの会」の代表、牧野直美さんからお話を伺いました。



多く、少しでも支援できることはないかと議論を重ねました。結果、女性民生委員のボランティア活動として高齢者の日常生活支援を行うこととなり、平成29年に「ピンコロの会」を立ち上げました。

活動を続けていく中で、高齢者の日常生活支援として、資源回収や買物代行などを地域の支援者に行ってもらえる「しんしろお手伝いチケット(地域通貨)」の活動だけでなく、高齢者同士の交流を目的とした「しんしろまちなかサロン」も開催するようになりました。

取組が、男性民生委員や社協さんにも拡がり、支援者も地域住民のご協力により、団体の維持ができていく状況です。少しでも安心して老後を過ごせる地域となるように今後も「共助」の輪を広げていきます。



▲ 令和5年度しんしろまちなかサロンの様子



令和5年11月1日現在の外国人住民人口 1,227 人

問合せ:市民自治推進課(TEL.23-7697)

外国人も活躍できるまち

まちのため、地域の人との
お付き合いのために行政区
に加入している人は多いの
ではないでしょうか。

行政区の主な活動として、
防災・防犯・安全のための活
動、交流・イベント活動、情
報伝達のための活動、美化活
動などが行われています。こ
れらの活動を通じて、自分た
ちのまち・地域がより住みや
すくなっていくことが期待
されます。

しかし、こういった活動を
続けていくためには、それを
担う人がどうしても必要に
なります。特に少子高齢化が
進んでいる地域ほど、活動を
盛り上げる担い手不足に悩
んでいます。

そこでぜひ目を向けてい
ただきたいのが、地域で暮ら
している外国人の皆さん。新
城市に住んでいる日本人の
生産年齢(15〜64歳)人口が
日本人総人口に占める割合
は約50%であるのに対し、外
国人は脅威の約90%です(令
和5年4月1日現在)。

地域の外国人を一時的な
ゲストとして放っておく
ではなく、同じ地域の一員と
して迎え入れることができ
れば、一緒に地域を盛り上げ
ていく仲間が増えます。

そのために、まずは地域
の運動会や防災訓練などに
近所の顔見知りの外国人を
誘ってみて交流してはいか
がでしょうか。誘われた外国
人も、自分が地域の一員とし
て認められていると分か
れば嬉しいはずですよ。

住民一人一人が、住んでい
る地域を「自分のまち」とし
て捉え、住みやすく、活力あ
るまちにしていけるといい
ですね。

地域を「自分のまち」とし
て捉え、住みやすく、活力あ
るまちにしていけるといい
ですね。



▲ 平井地区在住の技能実習生と
地元市民が交流しました。

ニューキャッスル・アライアンス

デイビッドだより



問合せ:市民自治推進課(TEL.23-7697)

今回はチェコの料理について紹介
します。



デイビッド・フォークナーさん

今回はニューキャッスル・アライアンス会
議が開催されたチェコの料理について紹介し
ます。

チェコの主食はジャガイモです。パンや麺を
食べることもありますが、肉料理や魚料理にも
フライドポテト、マッシュポテトやジャガイモで
作った蒸しパンが付いてきます。

また、チェコで魚料理と言えば、「鯉」。クリス
マス近くになると、マーケットやスーパーで生き
た鯉が一匹丸々売られているようで、それを買っ
て、家族みんなで食べるそうです。

今回の会議でも、鯉料理やジャガイモ料理が振
る舞われました。



▲フライドポテトと豚肉



▲バイクドポテトと牛肉



▲鯉のフライ



ID 312019731 問合せ:学校給食課(TEL.22-9906)

これまででも、9月に稼働する共同調理場に合わせ、各小中学校の給食室などの改修・増築工事の状況についてお伝えしてきました。今月は鳳来東小学校の工事内容と進捗状況をお知らせします。

鳳来東小学校は、コンテナで配送される他の学校と異なり、食缶に入れられた給食をクールバッグ(保冷バッグ)に入れ食器と一緒に入れて配送されます。配送された給食はランチョームへ運び込み、子どもたちはランチョームで給食を食べます。そのため、既存のランチョームの改修を行っています。現在は牛乳・デザート用保冷庫などが設置され、内部の工事がほぼ完了しました。今後は、外構工事(車路の舗装改修など)を行う予定です。

鳳来東小学校の受入室の工事は、3月完了予定です。

▶鳳来東小学校



再発見!

わがまちの文化財・施設紹介



問合せ:長篠城址史跡保存館(TEL.32-0162)

於おふうの墓

天正3年(1575)長篠・設楽原の戦いで、長篠城主を務めた奥平信昌の正室といえは徳川家康の長女、亀姫です。しかし、信昌には亀姫との結婚以前に「於ふう」という婚約者がいたことをご存知でしょうか。

於ふうは、奥平氏が武田氏への従属を約束する証として甲斐国に送られた人質でした。

武田信玄の死後、信昌は武田氏を離反して徳川氏に帰参することとしたため、これに激怒した武田氏は於ふうを磔たがひ刑に処し、天正元年(1573)16歳の若さで亡くなってしまいます。

於ふうと信昌の過ごした奥三河の地は、今川氏の三河侵入以降、三河の松平氏(徳川)、尾張の織田氏、甲斐の武田氏ら有力大名たちの勢力争いの狭間にありました。元々奥三河の国衆であった奥平氏は大名たちのような政治的権力は持たず、大名に軍事的な協力をする

ことで土地の領有と自家の存続を保障されていました。そのため、常に社会情勢の動向を伺い、力のある大名との主従関係を築くことは一族が生き抜くためには必要不可欠だったので。

そして、天正3年の長篠城での籠城戦で武田軍の猛攻からお城を守り抜いた信昌は、徳川家康の長女である亀姫を妻として迎え入れます。

2人の間には4男1女の子宝に恵まれ、信昌は亀姫と結婚後も側室を持つことはなく、良好な夫婦関係を築きました。

戦乱の世の政治に翻弄され、於ふうを失っていた信昌は、家族を大切に、平穏に暮らせる日を強く望んでいたことでしょう。



▲於ふうの墓

一人ひとりが人として尊重され 心豊かに生きられる 明るい社会づくりをめざして

問合せ 福祉課 (TEL 23・7624)

令和5年度 表彰

藍綬褒章

戸鹿島なほ子

全国保護司連盟理事長表彰

家族功労者

坂田澄子

中部地方更生保護委員会

委員長表彰

神谷良行

中部地方保護司連盟会長表彰

石野泰志、稲垣孝治

小野田直美

名古屋保護観察所長表彰

森田隆弘

名古屋保護観察所長感謝状

酒井京子

愛知県更生保護女性連盟会長表彰

中尾絹枝、天野京

新城市功労者表彰

浅賀定雄、白井秀和

新城市感謝状

鈴木達雄



東三更生保護女性会 ブロック研修会

日時／令和5年10月24日(火)

場所／新城文化会館 小ホール

講演／児童養護施設の概要と

子ども食堂

講師／八楽児童寮

副寮長 太田哲平氏



今年度は新城文化会館で東三河地区更生保護女性会のブロック別研修会が開催されました。講演会では、児童養護施設八楽児童寮の太田哲平副寮長から児童寮の成り立ちから日々の暮らし、子ども食堂の様子などを分かりやすくお話いただきました。講演会後のアトラクションでは、理事全員がショッキングピンクのTシャツ姿で舞台に上がり「健康体操」を披露しました。客席の会員や来賓の皆さんも参加してくださいました。身体も心もほぐれて、和やかなひと時を過ごすことができました。東三河地区の仲間が人数制限なしで研修会に集まれてよかったです。



おにぎり支援

更生保護施設「智光寮」へ

新城地区は11月に担当した9名の会員が各家庭の炊飯器でご飯を炊き、それを公民館へ運んでおにぎりを作りました。今年度は五升四合のお米で158個お届けすることができました。おにぎりと共に思いが伝わることを願って。



千郷・八名地区合同で10月27日に、一鍛田の江泉院の台所をお借りしておにぎり作りをしました。3年目になるので、会員も役割分担して手際よく作ることができました。400個以上のおにぎりを箱に詰め、役員が智光寮へ届け、皆さんにとっても喜んでいただきました。



2月の休館日 19日(月)～29日(木)

開館時間 9:00～20:00



新城図書館だより

※「背ラベル」は、本を分類して書棚に並べるために決めた、本の住所ラベルのことです。 問合せ:新城図書館(TEL.23-2333 FAX.24-3415)

今月のチュウモク本!



一般書

「この会社、後継者不在につき」

かつら のぞみ
桂 望実／著
背ラベル [913.6カ23]



後継者選びに悩む中小企業の二代目社長に、型破りの中小企業診断士が提案したのは、前代未聞の決定策だった!

一般書

「間違いだらけの新NISA・イデコ活用術」

たむら まさゆき
田村 正之／著
背ラベル [338.8夕23]



1月開始の新NISAやイデコで、買わない方がいい商品や避けるべき運用方法を紹介。効果的に資産を増やしたい方は是非。

児童書

「用具室の日曜日 へたな手品師はすぐおこる」

むらかみ
村上 しいこ／作
背ラベル [91ヨ23]



小学校の用具室の仲間たちが、こどもまつりに出かけます。そこで、変なしゃべり方でおこっているおじさんと出会い…。

児童書

「まる見え! 日本史超図鑑」

れきし ぐんぞう へんしゅうぶ
歴史群像編集部／編
背ラベル [21マ23]



歴史上の事件や建物などを、3種のイラスト(透視・パノラマ・再現)で見よう!(長篠・設楽原の戦いもあります)

絵本

「大ピンチずかん 2」

すずき
鈴木 のりたけ／作
背ラベル [た23]



突然やってくる大ピンチを描いて、あるある…と大爆笑の前作。今回採用されたピンチの理由を探るグラフがまた愉快です。

絵本

「ぼくはなんのほん?」

カロリーナ・ラベイ／著
背ラベル [ほ23]



夜の図書館に寂しそうな本が一人。“誰も読んでくれない。自分が何の本なのかもわからない”と。それを聞いて仲間の本たちは…。

～特別館内整理と休館について～

2月19日(月)から29日(木)まで、特別館内整理(蔵書の点検・整理など)のため休館します。本の返却は、新城図書館または各総合支所にあるブックポストをお願いします。相互貸借本や付録のAV資料などは、開館後にカウンターへ直接お返しください。



～特別貸出のお知らせ～

特別館内整理に伴い、**2月4日(日)から18日(日)まで**特別貸出を行います。期間中は、一人**15冊まで4週間**借りることができます



新城図書館
ホームページ

生涯学習イベント情報

市ホームページ



マナビノピラ



残ったごはんでおやき風おやつ



普段は廃棄してしまう部分などを活用した環境にやさしいエコレシピです。

レシピ：農村輝きネット・しんしろ

材料(4人分)

- 残ったごはん……………茶碗1杯分
(約150g)
- 小麦粉……………130g
- 細ねぎ……………1本
- 水……………200ml
- しょうゆ……………少々
- ごま油……………適量

豆知識

米の品種ではコシヒカリなどが有名ですが、新城市では主にミネアサヒ、あいちのかおりなどの品種が栽培されています。ミネアサヒは、(一財)日本穀物検定協会が実施する米の食味ランキングで最高ランクの特Aを獲得したお米です。

問合せ 23-7632 農業課

市民の皆さんからの情報をお待ちしています。イベント紹介や募集、地区の出来事など皆さんからの耳よりな話をお寄せください。
問合せ 23-7623 (秘書人事課)



あらかると

まちの話題

サッカー女性審判員の山下さんが講演

11月19日(日)

人権・男女共同参画講演会で、2022年FIFAワールドカップで史上初めて女性審判員に選ばれた^{やましたよしみ}山下良美さんが講演をしました。参加者約250人の前でジェンダーギャップなどを女性審判員の目線で語りました。



東郷東小学校で自転車安全教室

11月21日(火)

地域おこし協力隊員で、ロードレースの大会に出場している現役選手の小山貴大さんをはじめ、国内トップ選手が講師となり自転車安全教室を開催しました。講義の後、児童たちは自転車トレーニングマシンなどを体験しました。



防災キャンプ in 鳳来中部を開催しました

11月25日(土)、26日(日)

鳳来中学校体育館で地震災害を想定した1泊2日の避難所運営訓練に約60人が参加しました。避難所に訪れる様々な課題に対し、参加者同士で協力し、避難所の運営を行いました。

訓練を通し、非常食などの物資の備えだけではなく、気持ちの面での「そなえ」の大切さに気付きました。



豊橋創造大学・豊橋創造大学短期大学部と子育て支援に係る連携協定を締結しました

12月4日(月)

教育・保育及び子育て支援分野において人的・知的資源の交流と物的資源の活用を図ることで地域社会の発展と人材育成に寄与することを目指します。



ムエタイ世界選手権の優勝報告

12月7日(木)

千郷中学校3年の片山魁かたやま かいさんがカンボジアであった格闘技ムエタイの世界選手権45キロ以下級で優勝し、市長に報告しました。2022年に国内大会で優勝し出場権を得た片山さんは、シュートボクシングや空手などの大会で11回優勝しています。



オレンジページジュニア料理選手権で準グランプリ

12月7日(木)

鳳来中学校2年生の鈴木芽依すずき めいさんがオレンジページジュニア料理選手権(オリジナルの部)で準グランプリとなり、市長に報告しました。

複数の部で構成されるこの選手権は、「食の甲子園」ともいわれ、全ての部を合わせ約1万4000作品がエントリーされていました。

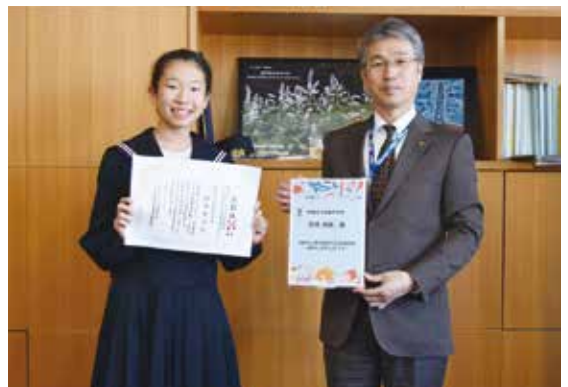



2月の相談

相談名	相談内容(例)	とき	ところ	申し込み・問い合わせ
家庭児童相談	家庭内、児童に関する相談など	毎週月～金曜日 9:00～17:00	市役所1階	児童養育支援室 (TEL22-9918)
教育相談	いじめ、不登校など 小・中学校に関する悩み	毎週月～金曜日 9:00～17:00(要予約)	市役所4階	学校教育課 (TEL23-7607)
臨床心理士による こころの健康相談	こころの健康、病気に関する 相談(家族相談も可)	2/6(火)9:00～11:15 (要予約)	新城保健センター	新城保健センター (TEL23-8551)
一般健康相談	健康に関する相談、 健診結果の説明など	2/5(月)9:00～11:00 (要予約)	新城保健センター	新城保健センター (TEL23-8551)
すこやか(育児)相談	就園前の乳幼児の 身体計測、育児相談など	2/20(火)9:30～11:00 (母子健康手帳持参)	新城保健センター	新城保健センター (TEL23-8551)
民生委員による 心配ごと相談	日常生活の悩みごと、 困りごと	2/1(木)13:00～16:00	しんしろ福祉会館 相談室	社会福祉協議会 (TEL24-9811)
		2/21(水)13:00～16:00	市民センターほうらい 相談室	問い合わせ(電話相談不可) (TEL24-9811)
		2/13(火)13:00～16:00	虹の郷	虹の郷 (TEL38-1481)
カウンセラーによる 女性悩みごと相談	女性の悩みごと全般	2/9(金)、16日(金) 10:30～14:30	市役所3階 相談室	フリーダイヤル(電話相談可) (TEL0120-874-412)
女性弁護士による 法律相談	女性が直面する相続、離婚、 金銭など身のまわりの相談	2/13(火)(要予約) 13:30～14:15、14:15～ 15:00、15:00～15:45、 15:45～16:30 1/29日(月)8:30～(受付開始)	市役所3階 相談室	市民自治推進課 (TEL23-7697)
介護なんでも相談	介護に関する不安や悩み	2/19(月)9:00～11:30 (要予約)	新城市地域 包括支援センター (しんしろ福祉会館内)	新城市地域包括支援センター (TEL23-6810)
人権行政相談	・パワハラ、セクハラ ・日常生活の問題 ・行政手続きやクレーム など	2/13(火)13:00～16:00	勤労青少年ホーム 研修室B	市民課 (TEL23-7628)
		2/21(水)13:00～16:00	市民センターほうらい 相談室	
事業承継個別相談	事業引継ぎ相談、 事業承継計画作成支援	2/28(水)10:00～、11:30～ (要予約)	勤労青少年ホーム 講習室	産業政策課 (TEL23-7634)
消費生活相談	架空請求詐欺、クーリング オフ、訪問販売など	毎週月～金曜日 9:00～16:30	市役所2階	消費生活新城センター (TEL23-6260)
勤労者生活相談	職場の雇用、賃金など	2/21(水)10:00～16:00 ※12:00～13:00は休憩	勤労青少年ホーム	産業政策課 (TEL23-7634)
年金相談	未支給年金の請求、 老齢年金の請求など 年金について全般	2/20(火)10:00～12:00 ※年金の代理請求は委任状必要	勤労青少年ホーム 研修室B	保険医療課(TEL23-7625) 豊川年金事務所(TEL0533-89-4042) 自動音声(要予約)
司法書士による 登記法律相談	不動産登記、空き家に関 する困りごと	2/8(木)10:00～15:00 ※5日(月)正午までに要予約	勤労青少年ホーム	市民課 (TEL23-7628)
弁護士による 法律相談	金銭、土地・建物、 夫婦問題・相続など	2/14(水)、28(水) 13:00～16:00(要予約) ※1日(木)8:30～受付開始	しんしろ福祉会館 相談室	社会福祉協議会 (TEL24-9811)



編集後記

2004年から始まった新城ラリーは2023年大会で閉幕しました。この間、多くの方々の想いや創意工夫の積み重ねが、日本国内トップクラスの規模を誇る大会に成長していったのだと、編集をしていく中で改めて感じました。

医療情報

Medical Information

夜間診療所

- 診療日** 毎日
- 診療科目** 内科、小児科
- 診療受付時間** 午後7時30分～10時30分
- 診療時間** 午後8時～11時
- 診療場所** 夜間診療所 新城市字北畑54番地1 (市民病院東側隣接地)

電話で症状を連絡の上、ご来院ください。

TEL 24-1161

※マスクの着用をお願いします。
※医師の都合により、診療時間の変更または休診することがあります。

駐車場は、市民病院
駐車場をご利用ください。

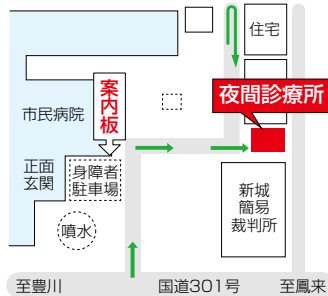

休日診療所

- 診療日** 日曜日、国民の祝日、振替休日、8月15日、12月30日～1月3日
- 内科** 午前9時30分～午後4時30分
※診療受付時間 午前9時30分～11時30分、午後1時～4時
- 歯科** 午前9時～正午
※診療受付時間 午前9時～11時30分
- 診療場所** 休日診療所 新城市矢部字上ノ川1番地8
電話で症状を連絡の上、ご来院ください。
TEL 23-3665
※マスクの着用をお願いします。
※診療は医科・歯科ともに外来のみです。

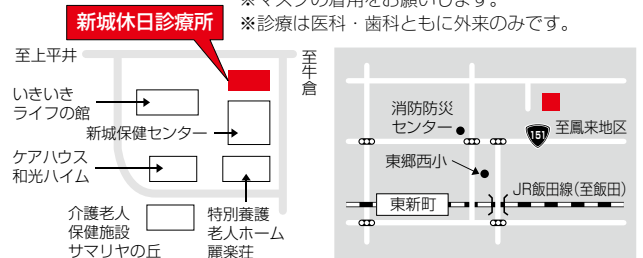

2月 緊急医

診療受付時間

【土曜日】午後5時～8時30分【専門科】午後7時～10時30分
※ただし、日曜日は午前9時30分～午後4時30分

診療日 電話で症状を連絡の上、ご来院ください。 ※医師の都合により、変更することがあります。

1 木 さくら眼科(上平井) TEL 22-4100

10 土 茶臼山厚生病院(富沢) TEL 22-2266

6 火 皮フ科新栄クリニック(平井) TEL 24-6022

24 土 星野病院(大野) TEL 32-1515

7 水 春日眼科(杉山) TEL 24-3222

医療機関を利用されるときは、必ず「健康保険証・各種受給者証・お薬手帳」をご持参ください。

県救急医療情報システム

- 県救急医療情報センター
365日24時間、診療可能な最寄りの医療機関を案内しています。
TEL 22-1133 URL <https://www.qq.pref.aichi.jp/>
- 県小児救急電話相談
毎日午後7時から翌朝8時まで小児の救急電話相談を行っています。
TEL #8000(短縮電話番号) TEL 052-962-9900

くすり安心電話

- くすり・医療用品などに関する緊急の相談・質問などに応じます。
- 新城市薬剤師会
TEL 090-4793-1200
- 開設時間
午後7時～11時

