

ほのか

<http://www.city.shinshiro.lg.jp>
E-mail info@city.shinshiro.lg.jp

おいしい食べ物がいっぱい 



「つくで手作り村の秋」 新城美術協会 森田公代さん(作手見代)の作品です。

[主な内容]

P4 〈特集〉第3回 新城市の農業を考える!

- P6 特集 第2回 プレ市民総会を開催しました
- P8 ニューススポット
- P12 お知らせ
- P24 シリーズ 我らが母校再発見 No.20 [東郷西小学校]
- P28 シリーズ 長篠・設楽原の戦い[歴史秘話] 第20回



新城の魅惑発信!



● 新城の魅力発信! ●

山里に住みながら地域の魅力をブログやフェイスブックで発信する「あいちの山里で暮らそう 80日間チャレンジ」。本市は、作手地区に名古屋出身の加藤夕沙さんが12月25日(火)まで移り住みます。加藤さんには、観光PRや山里での暮らしを紹介していただきます。

今月の人口

平成24年10月1日現在(前月比)

- 総人口...50,500人
- 男...24,899人(-15)
- 女...25,601人(-9)
- 世帯数...17,206
- 出生...31人
- 死亡...53人
- 転入...71人
- 転出...62人

※転出の取り消しなどで、総人口前月比の合計と異動事由の集計が一致しない月もあります。
※住基法の改正により、8月1日現在から、外国人住民を含んだ人口と世帯数に変更しました。

1 木	さくら眼科(上平井)	TEL 22-4100
6 火	石川整形外科クリニック(平井)	TEL 24-6500
10 土	星野病院(大野)	TEL 32-1515
14 水	春日眼科(杉山)	TEL 24-3222
17 土	宮本病院(海老)	TEL 35-0811
18 日	さくら眼科(上平井)	TEL 22-4100
20 火	皮フ科新栄クリニック(平井)	TEL 24-6022
23 祝	石川整形外科クリニック(平井)	TEL 24-6500
24 土	今泉病院(栄町)	TEL 22-1150

夜間診療所

診療日 毎日
診療科目 内科、小児科
診療受付時間 午後7時30分～午後10時30分
診療時間 午後8時～午後11時
診療場所 夜間診療所
新城市字北畑54番地1 (市民病院東側隣接地)
TEL 24-1161

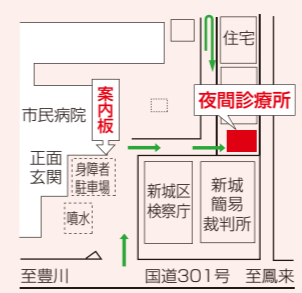

駐車場は、市民病院駐車場をご利用ください。
電話で症状を連絡のうえご来院ください。
※医師の都合により、診療時間の変更または休診することがあります。

休日診療所

診療は医科・歯科ともに外来のみです。
医科 午前9時30分～午後4時30分
※診療受付時間 午前9時30分～11時30分、午後1時～4時
歯科 午前9時～正午
※担当歯科医師は新城歯科医師会のホームページ <http://park.geocities.jp/sinnsirosikaisikai/> をご確認ください。
診療日 11月3日(金)、4日(土)、11日(日)、18日(日)、23日(金)、25日(日)
診療場所 休日診療所
新城市矢部字上ノ川1番地8
TEL 23-3665

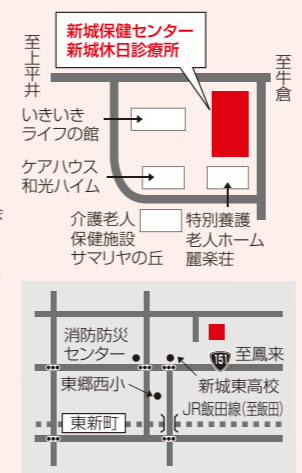

休日診療所は日曜日、国民の祝日、8月15日および年末年始(平成24年12月30日～1月3日)に診療を行います。

緊急医

診療受付時間
【土曜日】午後5時～午後8時30分
【専門科】午後7時～午後10時30分
※ただし、赤字は午前9時30分～午後4時30分
電話で症状を連絡のうえご来院ください。
※医師の都合により、緊急医は変更することがあります。

医療機関を利用される時は、必ず「健康保険証・各種受給者証・お薬手帳」をご持参ください。

県救急医療情報システム

- 県救急医療情報センター
1年365日24時間最寄りの医療機関を案内しています。
TEL 22-1133 <http://www.qq.pref.aichi.jp/>
- 県小児救急電話相談
毎日午後7時から11時まで小児の救急電話相談を行っています。
TEL #8000 [短縮電話番号] TEL 052-962-9900

くすり安心電話

くすり・医療用品などに関する緊急の相談・質問などに応じます。
● 新城市薬剤師会 TEL 090-5007-1200
● 開設時間 午後9時～翌朝午前9時

「はいい、チーズ」 二人で仲良く 「はいい、チーズ」



だいせい
(左) 大己くん 6歳(平成18年6月2日生まれ)
(右) うたちちゃん 3歳(平成21年8月27日生まれ)

父||白井良和・母||恵美
(新城・川田原)
問本 秘書広報課 TEL 23-7623
info@city.shinshiro.lg.jp

「集まれ!ちびっ子広場」に登場する「ちびっ子」を皆さんから募集します。
対象/市内在住の1歳から小学校入学前までのお子さん。ただし、1歳未満のお子さんも、1歳以上小学生未満の兄弟と一緒にいる場合は可。

元気でよい子に... 9月 赤ちゃん 届出分

氏名	性別	保護者	地区
坂本 留奈	女	明浩	石田
倉橋 彩乃	女	辰巳	川田
鈴木 綾乃	女	辰巳	川田
ナカニシ エリキ	女	エドアルド	栄町
西澤 沙奈	女	拓也	栄町
伊藤 紗莉	女	征臣	上吉田
伊藤 紗莉	女	征臣	上吉田
黒田 聖	男	和久	東清水野
菅沼 聖	男	和久	東清水野
後野 勇	男	修一	栄町
星野 真	女	愛美	塩原
劉 真	女	愛美	塩原
菅沼 皓	男	鉄安	富岡東部
菅沼 皓	男	鉄安	富岡東部
近藤 龍	男	尚樹	大野田
近藤 龍	男	尚樹	大野田
平林 恵	女	尚樹	大野田
平林 恵	女	尚樹	大野田
松田 愛	女	尚樹	大野田
松田 愛	女	尚樹	大野田
山田 伊	女	剛治	長平
山田 伊	女	剛治	長平
大田 伊	女	剛治	長平
大田 伊	女	剛治	長平
梅田 伊	女	剛治	長平
梅田 伊	女	剛治	長平
田中 伊	女	剛治	長平
田中 伊	女	剛治	長平
磯野 伊	女	剛治	長平
磯野 伊	女	剛治	長平
安形 伊	女	剛治	長平
安形 伊	女	剛治	長平
夏目 伊	女	剛治	長平
夏目 伊	女	剛治	長平
小林 伊	女	剛治	長平
小林 伊	女	剛治	長平
藤原 伊	女	剛治	長平
藤原 伊	女	剛治	長平
林 伊	女	剛治	長平
林 伊	女	剛治	長平
オオシロ 伊	女	剛治	長平
オオシロ 伊	女	剛治	長平
アイモレス 伊	女	剛治	長平
アイモレス 伊	女	剛治	長平
ライサミユキ 伊	女	剛治	長平
ライサミユキ 伊	女	剛治	長平
中嶋 伊	女	剛治	長平
中嶋 伊	女	剛治	長平
島 伊	女	剛治	長平
島 伊	女	剛治	長平

ケーブルテレビ市政番組

ケーブルテレビ「いいじゃん新城」

問本 秘書広報課 TEL 23-7623
info@city.shinshiro.lg.jp

放送日	番組内容
10月31日	● 児童館まつり ● 東郷中学校 4週目
11月7日	● 世界新城アライアンスからの報告
11月14日	● キヤンドルナイト新城 ● 東郷西小学校 1週目 ● 新城版こども園について
11月21日	● 新城ラリー2012 ● 東郷西小学校 2週目 ● 新庁舎デザインワークショップからの報告
11月28日	● つくで祭り ● 東郷西小学校 3週目 ● ご当地グルメを考える
12月5日	● もみじまつり ● 東郷西小学校 4週目 ● 新東名高速道路の工事の進捗状況(新城東工区)

※都合により、番組内容を変更する場合があります。
※「いいじゃん新城」をご覧いただくには、ケーブルテレビへの加入が必要です。身近な話題をお届けしていますので、皆さんぜひご加入ください。
10月号で紹介しました新城ベアーズ森田哲夫君の名前に誤りがありましたので、お詫言ひして訂正します。



49人の主婦が野菜を育て産直販売している「の～まんばざ～る荷互奈」。若い仲間とともに農業をがんばっている「合同会社アグリホリック」。10月号ではそれぞれの活動を紹介しましたが、今回は、皆さんの農業にかける想いをお伝えします。

地域の要請に応えたい「の～まんばざ～る荷互奈」

設立時は、女性会員による地域組織として注目され、県内はもとより東海、北陸、関西からの視察が相次ぎ、里山の豊かさを伝えるテレビ取材、そして本紙の特集「食育」に掲載されるなどしています。会長はじめ会員も設立時は50代で、夢とパワーがありました。

現実的には、創業者たちの高齢化と後継者不足が悩みの種であるとのことですが、働いている方々はとても明るく元気です。「荷互奈」では、今後更に特色ある商品の開発に心掛けるとともに、一人暮らしの高齢家庭への食事・食材提供など時代と地域の要請に応えるべく心を砕いているようです。「出資者に配当金を払うところまでには至っていませんが、荷互奈の原動力はこの地域が好き、農業に生きがいと希望が持てるようにしたいということ」と、会員の皆さんは笑顔を交わしながら話してくれました。現在、荷互奈の商品は東京

銀座の「野の花 司」で販売されているそうです。「野の花 司」は銀座松屋デパートの裏手にあり、1階は野の花、山の花、樹の花を取り扱う花屋、2階は茶房、3階は教室になっています。荷互奈から、山村の智慧と季節感のあるキャラブキ、健康茶、金山寺味噌、しょうがの佃煮などを送っています。



茶房での山菜メニュー

健康茶とともに



野菜づくりから広がる夢を抱く若者

市の中心部から東へ向かい、弁天橋を目前に左右に広がる田畑、そこにひととき大きな畑があります。合同会社アグリホリックのメンバーの青年と出会い、農業に生きがいを見出し、毎日エネルギーを注ぎながら、毎日エネルギーを注ぐことができず、彼らは作物を成長させる喜びに満ちています。また、農業を通して新しい出会いをし、さらなる夢や希望にあふれています。

農業にかける熱い想い

日焼けした顔で明るく話してくれました。「農業はおもしろい。野菜の成長していく変化が毎日分かるし、できた野菜がどんな人に消費されていくのかも分かる。最初から最後までずっと見守っていただくことができる。」さらに、「耕作放棄地の増加を自分たちで歯止めをかけた」「一緒に農業を志す仲間をもっと増やしたい」として、「新都市の農業を何とかしたい」と力を込めて話してくれました。



豊かな農業とは何か

生まれ育った家の農業は手伝った経験もあまりないが、高齢化した祖父を助けたい青年、東京育ちでそれまで農業経験がまったくない青年、農業を通して地域活性化したい青年、それぞれの想いを共有することで農業に対する意識を高め合っているのが分かります。野菜は手間暇かけるとそれに応えるかのように、みずみずしく育ちます。有機栽培にもこだわり、安全かつ安心して新鮮な野菜を「届ける」ことの楽しさを実感しているようです。

農業を通して出会う方たちとの温かいふれあいに、彼らは感動を覚えているのが伝わります。就職するのではなく、農業で起業することを選択した彼らの夢は膨らむようです。「農園直営レストランなど生産と消費の総合施設を造るのが夢」と話してくれました。農業は天候や自然災害に左右されやすいこともあり、消費者との交流がおいしい野菜を作る活力となっているようです。一般的に有機野菜は高値で市場に出回っています。

編集後記

農業に希望のある姿をとっても応援したくなります。地元で老若男女が作物を作り、安全・安心に食すると地域の輪が広がります。「食」という字は、「人」と「人」とがひとつ屋根の下で仲良くなるものなんですね。

ます。有機野菜がもつと気軽に買えるように、なおかつ手間暇かけた野菜が適正な価格で消費者に届くことを彼らは望んでいます。

がんばれ！
新城の農業





第2部では、「市民総会の可能性」と題し、パネルディスカッションを行いました。ここでは発言の一部をご紹介します。詳しくは市ホームページをご覧ください。

また、同時開催した市民活動団体28団体のパネルも展示され、多くの方が活動内容をご覧になりました。

コーディネーター
東京大学名誉教授 大森 彌氏

パネリスト
総務省自治財政局長（初代地域力創造審議官） 椎川 忍氏
新城市議会議員 夏目勝吾氏
新城市自治基本条例検討会議 委員長 前澤このみ氏
新城市市長 穂積亮次

市民総会という名称は少し誤解を生じる可能性がある。しかし、とてもいいことをやろうとしている。

市民総会という名称は少し誤解を生じる可能性がある。しかし、とてもいいことをやろうとしている。

椎川 忍氏

大森 彌氏

市民総会という名称は少し誤解を生じる可能性がある。しかし、とてもいいことをやろうとしている。



前澤このみ委員長

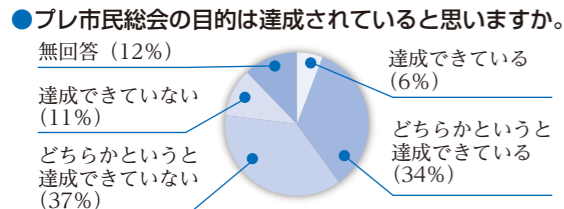

（参加者アンケートより）

「市民総会」から「市民まちづくり集会」へ

参加者アンケートの主な意見をご紹介します。

- ・ 毎年やった方がよい。
- ・ 意見交換が十分行われなかった。
- ・ 「市民総会」という名称を変えた方がよい。
- ・ などです。アンケート結果を受け「市民総会」のあり方を検討しました。

その結果、テーマをあらかじめ周知するなど運営方法を再考します。また、この「プレ市民総会」の制度は、新城市自治基本条例（案）第17条で「市民まちづくり集会」とし、市長は年1回以上開催すると定め

元気に住み続け、世代のリレーができるまちをつくらせよう！

「プレ市民総会」、新城市自治基本条例（案） 「市民まちづくり集会」へ

Pre-citizens general meeting of Shinshiro

第2回 プレ市民総会を開催しました

問本総合政策部 回23・7673

市民、約300人が参加

7月1日(日)に、市民、議会（議員）、行政（市長）が一堂に会した第2回プレ市民総会を文化会館大会議室で、市民約300人の参加をいただき開催しました。

第1部 プレ市民総会

第1部では、新城市自治基本条例検討会議の田村太一委員から「第1回プレ市民総会の報告」がなされ若者の意見発表や、市長から「地域自治区制度」、議会から「議会基本条例」などの報告、「市民総会」は話し合いの場、自治を広げ深め育む場である」ことなどを発表しました。



花田香織委員



田村太一委員

続いて、花田香織委員が進行役を務め、「予算」をテーマに、議会を代表し夏目勝吾議長が、行政からは穂積亮次市長がそれぞれ報告しました。



穂積亮次 市長



夏目勝吾 議長

議会からは、①予算要望が会派単位でなく議会としてまとめて要望していること②予算要望が反映された主な事業③議会基本条例に基づく議会報告会④議会改革の4点について報告されました。

【市民との意見交換】

その後、意見交換が行われ次のような意見が出されました。（追加した回答も含まれます）

- Q 作手は若者が少なくなっているため、若者定住とか地域が元気になるよう予算に力を入れてほしい。
- A ささまざまな施策の実現が可能となる地域自治区制度の導入など地域が元気になるよう力を入れる。
- Q 災害リーダーの養成に力を入れてほしい。
- A 自主防災会や防災ボランティアコーディネーター養成講座にかかる予算を今年度新たに措置した。
- Q 認知症の母をみとった。認知症の家族を支援することをもっとしてほしい。
- A 認知症のご家族への支援について、社会福祉協議会とも連携し、きめ細かいサービスをしていく。
- Q 市の行事がバッテリーングしないよう開催してほしい。
- A カレンダーを作成するなど工夫する。
- Q 節電より電気を使用しない減電が必要。市の施設を当番制にして半分は電気を止めるなど工夫をしたら。
- A 節電について、昨年から市民節電所、エネルギー対策本部を設置して前年度比25%の節電を達成。今年度は前々年度比20%を目標に取り組んでいく。
- Q 新城市の景観、市民体育館、市民プールの問題について、いろいろな意見を反映してほしい。
- A いろいろなご意見を反映していきたい。
- Q 市民総会は、間接民主主義を補完するという意味で大きな意味がある。
- A ご意見の通りと考えます。制度化に向け取り組んでいく。



ケーブルテレビ市政番組「いいじゃん新城」 子どもナビゲーターが笑顔で情報発信!!

問本 秘書広報課 回 23 - 7623

8月1日(水)から29日(水)まで4週間にわたり、4人の小学生が市政番組のナビゲーターを務めました。

平成20年4月から始まった市政番組での子どもナビゲーターは、昨年に続き3回目の試みでした。

子どもたちは、厳しい暑さの中、カメラの前にも緊張感を見せず、元気に笑顔でナビゲーターを務めました。



東陽小学校 中村春斗君 (6年)

ぼくは、子どもナビゲーターをやってみて、まだ完成していないトンネルに入っている話を聞きました。

初めての体験がいっぱいあったので、緊張したけど、とても楽しかったです。見ている人に気持ちが伝わるといいです。また、やりたいです。



新城小学校 河部将也君 (5年)

ぼくは、テレビにあんなに長く映ったことがなかったので、やる時はちょっとドキドキしていましたが、でもやる時になったらなんだか楽しくなってきました。

丸太切り体験や、木工工作、エリンギもぎ取り体験などいろいろできてとても楽しかったです。



新城小学校 織田岳人君 (5年)

ぼくが子どもナビゲーターをして楽しかったのは、石野さんからイギリスの話をしてもらったことです。色々なことを知りました。とくに、世界に新城という名前がつく町が100カ所以上あると知って、びっくりしました。

また、やりたいです。

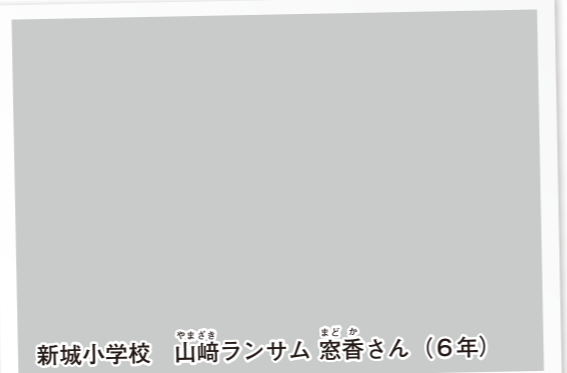

新城小学校 山崎ランサム 窓香さん (6年)

私は、2年前にも子どもナビゲーターをやったことがあります。しかし、その自分の映像を見て、直したいところがあったので、ふたたび、子どもナビゲーターをやることにしました。

家で何度も練習した成果があり、とてもリラックスして笑顔でやることができ、やりがいがありました。

市功労者が表彰されました

問本 秘書広報課

回 23・7618

市功労者表彰式を10月2日(火)に行いました。功労者表彰条例に基づく公益功労表彰受章者の3人と、教育委員会表彰規則に基づく受章者の8人です。

〔公益功労表彰〕

・市に多額の私財(土地)を寄附



菅沼高守氏 (内金下)

・保健、医療、衛生などに貢献しその功績の顕著な方(多年、学校医、保育園医に在職)



今泉博夫氏 (玖老勢)



(故) 織田義人氏 (紺東)



〔教育委員会表彰〕

- 中村昭伸氏 (的場)
- 今泉良治氏 (川路)
- 菅谷彰尋氏 (西新町)
- 尾藤幸子氏 (長者平)
- 坂田澄子氏 (鴨ヶ谷)
- 菅谷哲也氏 (川路)
- 鈴木直良氏 (橋向)
- 鈴木節子氏 (東新町)

鳳来寺山もみじまつり

鳳来寺山もみじまつり

問本 市観光協会

回 32・0022

11月1日(木)から12月2日(日)まで、もみじまつりを開催します。期間中は鳳来寺山一帯でイベントが盛りだくさん。



開幕式
11月1日(木)
鳳来寺本堂

メインイベント
11月23日(祝)
午前9時～午後4時

※23日(祝)は、鳳来寺山表参道で一部交通規制がありますのでご注意ください。

千の灯火
鳳来寺山表参道万灯、表参道入口から石段の登り口までを、柔らかなろうそくの灯りでライトアップします。

11月3日(祝)、24日(土)午後4時30分～7時30分 表参道 ろうそくを灯した竹筒を、表参道沿いに並べます。先着100人の方に、ちよっぴりプレゼントがあります。

ガイドツアー
11月18日(日)、25日(日)、12月2日(日) 午前10時出発 鳳来館前

定 各日先着20人
市観光協会へ事前にお申し込みください。

他 そのほかのイベント、さらに詳しい内容についてはホームページをご覧ください。電話でお問い合わせください。





秋葉券を使って地元商店でお買い物



秋葉券を使ってみんなで打ち上げ



運び出した間伐材



間伐材が地域通貨券「秋葉券」に

①「木の駅プロジェクト」をご存じですか？
木の駅プロジェクトとは、山に放置されている間伐材を、山主さんや地域の方々が自らの手で運び出し、それを売って地域通貨券に換え、地域の商店街で使用するという活動です。

森と木に関わる3つのお知らせ

問鳳森林課

☎ 32・1975

大野地区では今年3月1日(木)から5月7日(月)まで木の駅プロジェクトが行われました。4人の山主さんが中心となって実施し、あいち森と緑づくり事業などで間伐された山を中心に66トンの材木を出材しました。1トン分で6千円の秋葉券と交換できるため、山に放置されていた間伐材が、40万円近くになり、地元商店で使われました。6千円の原資は、運び出した間伐材の販売代金と、寄附金などで賄われています。山がきれいになっただけでなく、商店街も元気になりました。現在も大野地区ではこのプロジェクトが引き続き実施されています。

軽トラとチェーンソーがあれば、誰でも参加できるので、皆さんの地域でも始めてみませんか？
興味のある方は、お気軽に森林課へお問い合わせください。

②

市では、新城市森林整備計画の策定を予定しています。

新城市森林整備計画は、市内の森林を地域や森林の特性に合わせて区分し、それに合わせた手入れの仕方を示したものです。「自分の山がどんな区分に指定されているのか」知りたい方や「整備の仕方を提案したい」と思われている方と一緒に、今ある計画を見直し、新たな計画を作っていきたいと考えています。

そのため森林課では、10月後半から12月までの間に希望される地域へ伺い、計画をどのようにしていったら良いのか一緒に話し合いたいと思います。

地域での話し合いを希望される場合は、森林課へご連絡ください。ある程度人数が集まればお近くの地域へ伺います。申し込みは11月20日(火)ごろまで受け付けます。

③

2012木トピア

問鳳森林課

森林・林業に対し理解と関心を深めていただく楽しいイベントです。「第28回つくで祭り」と同じ会場で開催します。

今年から新企画「森あそび」を実施します。

木トピア会場内の森で自然との対話を楽しむ体験ができます。参加者を募集していますので、詳しくは森林課へお問い合わせください。

11月11日(日)
午前10時～午後3時
所 鬼久保ふれあい広場
内 木工工作、ウッドクラフト、Myはしづくり、三河材製品販売、乾燥椎茸販売、小型林業機械販売、竹とんぼ無料配布など
対 内容が一部変更になる場合があります。



市職員を募集します

申問 市民病院総務課

☎ 23・7852

常勤職員

採用条件
試験を行い、合格者は3カ月間の試行期間(臨時職員)の評価により正規採用とします。
募集要項・試験申込書の配布
時 10月16日(火)から
所 市民病院総務課
申込受付期間・受付場所
時 11月1日(木)～30日(金)
※土・日曜日、祝日は除く
所 市民病院総務課
試験
時 12月13日(木)
所 市民病院
内 作文、面接、適性検査
※詳しくは、募集要項でご確認ください。



職種など		人員	受験資格(年齢、免許)
市民病院	薬剤師	1人	昭和56年4月2日以降に生まれ、薬剤師の免許を有する方または平成25年3月に免許取得見込みの方
	看護師	10人	昭和28年4月2日以降に生まれ、看護師の免許を有する方または平成25年3月に免許取得見込みの方
訪問看護ステーション	看護師 准看護師	2人	昭和28年4月2日以降に生まれ、看護師または准看護師の免許を有する方

職種など		人員	受験資格(年齢、免許)
市民病院	看護師	若干名	昭和28年4月2日以降に生まれ、看護師の免許を有する方
	看護助手	若干名	昭和28年4月2日以降に生まれ、ホームヘルパー2級または介護福祉士の資格を有する方

非常勤職員

申込受付期間・受付場所
時 随時
※土・日曜日、祝日、年末年始は除く
所 市民病院総務課
※申込方法および勤務時間・賃金などの詳細は、お問い合わせください。

新城ラリー2012

問本スポーツ課

☎ 23・7653

時 11月3日(祝)、4日(日)
所 市内一帯、桜淵いこいの広場
内 スペシャルステージ、ギャラリーステージ観戦、デモ走行観戦、地元物産飲食コーナー、モータースポーツ関連企業コーナーなど
※内容は、変更することがあります。
※詳細は、新城ラリー公式ホームページでご確認ください。
http://www.shinshirally.jp/



お知らせ

Information

省略文字の見方			
時	日時・期間	所	場所・会場
講	講師・指導	集	集合場所
対	対象・資格	定	募集人員
応	応募方法	エ	Eメール
持	持ち物	他	そのほか
本	本庁	鳳	鳳来総合支所
内	内容	集	集合同期
費	費用・会費	ホ	ホームページ
切	締め切り	申	申し込み先
問	問い合わせ	作	作手総合支所
消	消防本部		

催し・行事

新城生まれの書道展

問 鳳来地域振興課
TEL 32・0513

鳳来寺山・仏法僧・湯谷温泉など、地域のもを題材にした書道展を展示します。作品を通して、新城と奥三河の魅力を広く発信します。
時 11月1日(木)～29日(木)
午前10時～午後4時
※29日(木)は午前中のみ展示
所 観来館(鳳来寺山 表参道入口)
休館日は火曜日

ナイトミュージアム

問 鳳来寺山自然科学博物館
TEL 35・1001

「夜の博物館見学会」
時 11月3日(祝)、24日(土) 午後5時30分～8時
所 鳳来寺山自然科学博物館
千の灯火に浮かぶ夜の博物館が見学できます。



ミュージアムフェスティバル

問 鳳来寺山自然科学博物館
TEL 35・1001

「博物館49周年感謝祭」
時 11月23日(祝)～25日(日) 午前10時～午後3時
所 鳳来寺山自然科学博物館
内 ミュージアムショップの特売、鉱物、化石販売、宝石探しなどのイベントがあります。

長篠城址史跡保存館特別展

問 長篠城址史跡保存館
TEL 32・0162

長篠城籠城武士
林 主水家の足跡



はやし かつさく 林 橘作

長篠・設楽原の戦いで戦没者が極めて多いことを嘆いて武士をやめ、戦没者の冥福を弔う奥平家がいました。その名を「林主水」と名乗り、奥平家から深く帰依されました。特別展では林家のご協力により、心庵禅師とその末裔で先祖探しをした林橘作を紹介します。
時 10月24日(水)～11月26日(月) 午前9時～午後5時(入館は午後4時30分まで)
※期間中休館日はありません。

入館料
個人一般 210円
小中学生 100円

設楽原歴史資料館特別展

問 設楽原歴史資料館
TEL 22・0673

奥平展―長篠から中津へ―



おくのだいらのぶまさ 奥平信昌

長篠・設楽原の戦いで長篠城を守り抜いた奥平信昌は、家康の長女亀姫を妻に迎えました。奥平家は將軍家の一族として、九州の要である豊前國中津藩十萬石の大名となり、徳川幕府を支えました。特別展では、大分県中津に残された資料から、奥平家の功績を紹介します。
時 10月27日(土)～11月26日(月) 午前9時～午後5時(入館は午後4時30分まで)
※期間中休館日はありません。

入館料
個人一般 300円
小中学生 100円
他 資料館と保存館のお得な共通券があります。

豊かなる調べ

問 本文化課
TEL 23・7655

「田辺菜美子&李宗潤デュオリサイタル」
ソプラノとバリトンの臨場感あふれるコンサートとともに、吹奏楽部合同バンドも出演します。
時 11月4日(日) 午後2時
所 文化会館小ホール

出演
田辺菜美子(ソプラノ)
李 宗潤(バリトン)
野畑さおり(ピアノ)
賛助出演
新城東高校吹奏楽部、新城高校吹奏楽部合同バンド
高校生以下 1,000円
一般 2,000円
※全席自由
他 入場券は文化会館などで取り扱っています。



第6回どすごい交流会

問 本企画課
TEL 23・7621

東三河はひとつ
「こころざしの縁を結ぼう!!」
東三河5市で活動する市民活動団体が、交流を深めるために毎年開催しています。団体だけでなく、ボランティアや市民活動に興味・関心のある方も一緒に参加して楽しむことができます。
今年「東三河はひとつ」を合言葉に、地域の魅力を発信するイベント「東三河LANDS green」内で開催します。
時 11月4日(日) 午前10時30分～午後3時
所 豊川稲荷大駐車場(豊川稲荷南側)
市民活動のPR(応募団体)アトラクション、クイズなど(景品もあります)
無料



どすごいレンジャー
主催：東三河市民活動推進協議会
運営：どすごい交流会実行委員会

まちなか博物館特別展

問 本生涯学習課
TEL 23・7654

現在、まちなか博物館は17館が指定されています。今回は3館を特別に展示します。
時 11月15日(木)まで 午前9時～午後5時
所 新城図書館
無料(有) 伸昌

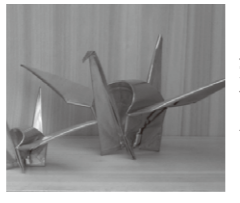

輝く銅板折鶴が見られます。製作者の方は50年以上の生粋の板金職人です。

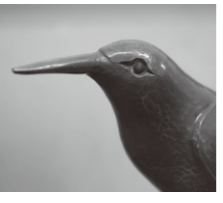

馬場彫金工房
彫金作品を展示します。工房の作品展も常時開放しています。



寒峰窯
中国伝来の「透かし彫り」技法の陶芸品です。地元と瀬戸市の粘土を混ぜています。

生涯学習市民大学

問 本生涯学習課
TEL 23・7654
TEL 23・8388

shyougai@city.shinshiro.lg.jp
身近なことをテーマにし、専門の講師から学ぶみんなの大学です。誰でも気軽に参加できます。
第1回
「地域学とまちづくり」
時 11月24日(土) 午前10時～午後0時30分

講 愛知大学 岩崎正弥教授
第2回
「パラダイムシフトによる下水処理場のワンダーランド化」
時 12月1日(土) 午前10時～午後0時30分

講 豊橋技術科学大学 大門裕之准教授
所 文化会館104会議室
300円(2回通し)
応 住所、氏名を電話、メール、ファックスなどでご連絡ください。
11月16日(金)

鹿角霊芝エキスドリンク「スーパー宝輪」
健康維持に関わりがあるとされている「β-グルカン」たっぷりドリンク!
鹿角 霊芝
鹿角 霊芝
鹿角 霊芝
鹿角 霊芝

鹿角霊芝で始めよう!健康生活習慣

～100歳まで元気でキレイに楽しく生きよう～
クレス薬品株式会社
支社 オフィス野澤

〒441-1354愛知県新城市片山字東野畑359-4
TEL.0536-23-8221 FAX.0536-23-8220

★このままでは死ねない!
☆いつまでも先送りでは済まない!
遺言 / 相続 / 後見

会社・NPO・公益法人 / 補助金・助成金 / 入国管理 / 成年後見制度
建設業・飲食業等営業許可 / 農地法手続き / 内容証明 / 離婚

★予約金がおろせない、不動産の名義が変えられない、
遺産分割協議でもめそうだ☆【初回相談無料】

ふれあい相続後見センター 鈴木達也行政書士事務所 ☎0536-22-4175

男と女の秋の礼服

新デザイン入荷しました

マイライフ・マイファッション
アヨロキヤ
新城市片山 バイパス沿い (コマダ跡地隣)
年中無休
朝9時～夜9時まで営業 ☎(0536) 23-5454

★7号～17号まであり
ダブル礼服 29,900円(税込) 贈り物にも最適!

第37回新城マラソン大会

申込本 スポーツ課
 23・7653
 時 平成25年1月20日(日)
 ※雨天決行
所 新城総合公園と周辺一般公道
種目
 小学生 2キロメートル
 中学生 3キロメートル
 小学生以下 5キロメートル
 一般・高校生 5キロメートル
 10キロメートル
 ジョギング3キロメートル
競技の部
 一般 2,000円
 高校生 1,000円
 中学生以下 500円
 ジョギングの部
 一般 1,500円
 高校生 1,000円
 中学生以下 500円
申込期間
 11月1日(木)～30日(金)
心 申込書に記入の上、郵便局窓口またはスポーツ課へ持参してください。申込書はスポーツ課や市内各施設に置いてあります。インターネットからの申し込みも可能です。
<http://runnet.jp/>

山と水と緑の協同組合まつり

本農業課
申込本 愛知東農業協同組合
 22・2300
 11月10日(土)
 午前10時～午後3時
所 桜淵公園および青年の家
内 芋煮会、こんにゃく作り体験、ポン菓子、芋汁、地元農産物販売、飲食物販売など
 ご家族、お友だちをお誘い合わせの上、ぜひお越しください。

募集

屋根のない博物館 現地見学ツアー
申込本 鳳来寺山自然科学博物館
 35・1001
 35・5012
 hr-hakubutukan1@city.shinshiro.lg.jp
 11月11日(日)
 午前10時～午後3時
所 市内川原

自然観察会「紅葉の県民の森を歩こう」

申込本 生涯学習課
 23・7654
 11月18日(日)
 午前9時30分～午後1時
所 紅葉の森を散策しながら草花や樹木、野鳥などを観察します。ガイド説明を聞きながらの散策は、新しい発見の連続です。紅葉を満喫しながら自然観察力を養いましょう。
時 11月18日(日)
 午前9時30分～午後1時
所 雨天中止
申込本 愛知県民の森 水谷英夫氏、鳥居孝氏
 40人(先着順)
定 無料
心 生涯学習課へ直接または電話でお申し込みください。
時 11月5日(月)
持 ウォーキングの服装、飲み物、軽食

女性弁護士による法律相談

申込本 秘書広報課
 23・7623
 11月20日(火)
 午後1時30分～2時15分
 午後2時15分～3時
 午後3時～3時45分
 午後3時45分～4時30分
所 はつらつセンター
定 女性4人
心 相談は秘密を守り無料です。予約制で、11月1日(木)から電話で先着順に受け付けます。
他 この法律相談は、平成25年2月にも実施します。

東三河人にやさしい 街づくり講座とセミナー

申込本 都市計画課
 23・7640
 23・7047
セミナー
 テーマ「発達障がいを知る」
 「精神障がいや発達障がいの現状報告と意見交換を行います」
講座
 テーマ「発達障がい者にとつ

て、やさしい街とは何か？」
 発達障がい者に対して、人によさしい街づくりとして何ができるのか？ワークショップを行います。
時 12月2日(日)
セミナー
 午前9時30分～午後0時30分
講座
 午後1時30分～4時
所 市消防防災センター
対 どなたでも
定 50人程度
料 無料
 ※昼食は各自でお願いします。
心 電話またはファックスでお申し込みください。
時 11月19日(月)

市遺児手当の振り込み

申込本 こども未来課
 23・7622
地域振興課
 32・1982
地域振興課
 37・2279
 市遺児手当(8～11月分)を、11月30日(金)に振り込みます。受給されている方は振込口座への入金をお確かめください。

手当て

市障害者手当の振り込み
申込本 福祉課
 23・7624
地域振興課
 32・1982
地域振興課
 37・2279
 市障害者手当(8～11月分)を、11月30日(金)に振り込みます。受給されている方は振込口座への入金をお確かめください。

市遺児手当の振り込み

申込本 こども未来課
 23・7622
地域振興課
 32・1982
地域振興課
 37・2279
 市遺児手当(8～11月分)を、11月30日(金)に振り込みます。受給されている方は振込口座への入金をお確かめください。

そのほか

平成25年に成人式を迎えられる方へ
申込本 生涯学習課
 23・7654
 平成25年1月13日(日)
 市では、平成25年の成人式を次の通り開催します。

児童虐待防止推進月間

申込本 こども未来課
 23・7622
地域振興課
 32・1982
地域振興課
 37・2279
「気づくのはあなたと地域の心の目」
 11月は児童虐待防止推進月間です。
 虐待を受けている子どもは不自然な傷やあざがある、衣服がいつも汚れているなどのサインをおどしているなどのサインを送っています。
 皆さん一人ひとりが子どもたちの様子に気付いてあげる

安心して農地の貸し借りをしませんか

申込本 農業課
 23・7633
地域整備課
 32・1984
地域整備課
 37・2289
 市では、安心して農地の貸し借りをするための農業経営基盤強化促進法に基づいた利用権設定事業を行っています。
 高齢や会社勤めなどで所有する農地を耕作できない方は、経営規模を拡大したい方に貸して、農地の有効利用を考えてみませんか。
利点
 ・貸した農地は、期間の終了とともに必ず返ってきます。
 ・当事者間の合意があれば、利用権の再設定を行い継続

安心して農地の貸し借りをしませんか

ことで、児童虐待を防ぐことができます。
 市では推進月間に併せ、保育園、幼稚園、小・中学校、市役所などの施設にポスターなどを掲示し、児童虐待防止を呼び掛けています。お気付きのことがありましたら、ご連絡ください。
要件
 ・現在耕作している農地と利用権設定をする農地を合わせた経営面積が、利用権設定する地区の下限面積を満たしていること(新城地区30アール、鳳来地区20アール、作手地区40アール)
 ・住所と利用権設定する農地までの通作距離が適当であること(おおむね15キロ、30分)
 ・所有および借入れをしている農地について、全て耕作していること
 ・利用権設定を受ける方または世帯員が農作業に常時従事できること
手続方法
 ・手続きに必要な書類は、農業課または鳳来・作手各総合支所地域整備課で配布および受け付けをしています。
 ・なお、貸借を希望する場合はの参考として、貸借料情報を提供しています。

赤野事務所
 代表弁護士 赤野 隆
 愛知県名古屋市中村区国武1-11-7 K's apt401号
もし、お金が戻ったら...
100人いれば、100通りの解決方法がある
 赤野事務所では、相談者様1人1人の内容をよく聞き取り、適切な解決方法をご提案いたします。
ケース1 過払金返還請求
 過去に借入れをして、完済した事はありませんか？
ケース2 任意整理・破産・個人再生
 借入れをして何年も返済で苦しんでいませんか？
 他、不動産登記・法人登記・訴訟代理・相続問題等
 まずはお気軽にお電話ください。
0120-316-830
 サイム ハサレ
 今なら 相談無料
 午前9時～午後7時(土日祝可)
 (赤野事務所) 検索
<http://akano-law.com>

11月23日(祝)・24日(土)・25日(日)
新そばまつり 香り豊かな新そばを、是非ご堪能下さい。
そば処やまびこ
新そば 700円
 ・新そば打ち体験
 ・五平餅・焼きたてパン
 ・朝どり野菜
 〒441-1945 新城市玖老数字新井9
 ☎(0536)35-1191 ホームページ <http://www.sanyurin.jp/yamabiko>

※財源確保のために有料広告を掲載しています。広告の内容に関する問い合わせは、直接広告主へ。

農業日誌・ファミリー日誌・新農家暦について

問本 農業課
☎ 23・7632
毎年、農業日誌・ファミリー日誌・新農家暦を斡旋していましたが、本年度から市を經由せず、直接取引となりました。購入希望者は、直接農林統計協会へお申し込みください。
☎ 農林統計協会
(03) 3492・2987

「女性の権利ホットライン」強化週間

問本 市民保険課
☎ 23・7628
名古屋法務局人権擁護部
☎ 052・952・8111
夫やパートナーからの暴力（ドメスティック・バイオレンス）、職場などでのセクシュアル・ハラスメント、ストーカー行為といった女性をめぐるさまざまな人権問題に
関し、11月12日(月)から18日(日)までの一週間、全国一斉に強化週間を設けて相談に応じます。
強化週間中は、「女性の権利ホットライン」の電話回線

秋の火災予防運動がはじまります

問 消防予防課
☎ 22・4802
今年も火災が発生しやすいシーズンを迎え、「消すまでは 出ない行かない 離れない」を統一標語に、11月9日(金)から15日(木)までの一週間、全国一斉に秋の火災予防運動を実施します。
この季節は、空気が大変乾燥し、火災が発生しやすい気候です。火災のないまちづくりを目指しましょう。

「あなたのお家は 大丈夫ですか？」

建物火災の約6割は、住宅の火災です。この火災によって亡くなられた方は、建物火災全体で亡くなられた方の約9割を占めています。
市消防本部管内においても、今年に入り現在7件の建物火災の内住宅の火災が3件発生し、その出火原因として電気関係からの出火の疑いが多く挙げられています。
そのため、次の事項について、再確認してください。
・電気コンセント・プラグ周りにホコリが溜まっていないか。
・タコ足配線をしていないか。
・電気配線が、重い物の下敷きになっていないか。
・ドライヤーや電子レンジなど、たくさん電力を使う電気機器の配線を束ねて使用していないか。

宝くじ助成金で、コミュニティ活動備品を整備しました

問本 企画課
☎ 23・7621
平成24年度(財)自治総合センターによるコミュニティ助成事業
【新城・石田区】
石田区では、不足していた机や椅子などの備品を整備しました。公民館内にはプロジェクターや音響設備などを整備し、会議や行事に活用しています。
また、やぐらや投光機が整備されたことにより、盆踊り活動が復活し、コミュニティ活動の充実が図られました。

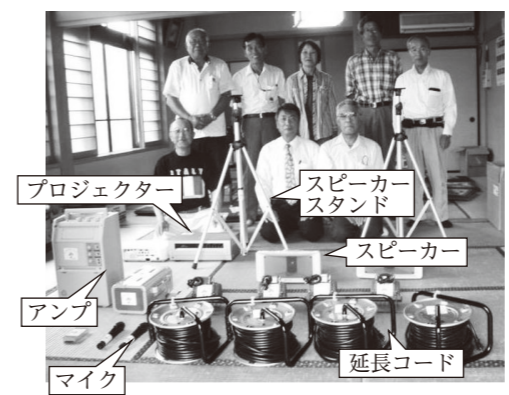

【新城・大宮区】

大宮区では、公民館内のエアコンを整備することができ、公民館活動や防災訓練、子ども会、敬老会などさまざまな地域コミュニティ活動に活用しています。
また、活動の拠点となる集会施設の空調整備が行われたことから快適性が向上し、コミュニティ活動の活性化が期待されます。



市民体育館の廃止

問本 スポーツ課
☎ 23・7653
現在使用していただいている市民体育館敷地に、新庁舎を建設することが決まりました。長年皆さんに使用していただきましたが、平成25年4月1日(月)から体育館の使用ができなくなり、大変ご迷惑をおかけしますが、ご理解とご協力をお願いします。
市民体育館分館については、平成25年度から新城武道場として引き続きご利用いただけます。

ファックスによる貸し出し

問本 新城図書館
☎ 23・2333
図書館では通常の本以外に、大型絵本、大型紙芝居、舞台を鳳来・作手各総合支所へお届けするサービスを行っています。
ファックスで申請書を送ると、本と舞台を各総合支所で受け取ることができ、大変便利です。
詳細は図書館へお尋ねください。

新城警察署だより

本 防災安全課
問 新城警察署
☎ 22・0110
ストーカー 夫からの暴力
ひとりで悩まないで！
「勇気を出して相談を」
ストーカー被害の恐ろしいところは、初めは「大したことではない」行為だったのが、次第にエスカレートし、やがては身の危険を感じる行為に発展していくところにあります。
また、警察には「夫に殴られている」という相談が数多く寄せられています。暴力を



笑顔をふたたび
つなげる支援
「犯罪被害相談窓口」と「犯罪被害給付制度」
各種の犯罪被害相談窓口を設け、犯罪の被害に遭われた方や、そのご家族・友人の方

からのさまざまな相談に応じています。
犯罪の被害に遭うと、毎日の生活の中で、これまでに体験したことがないようなことが起こることがあります。
身近に話せる人がいない、どこに相談したらよいか分からない、このような時にはお電話ください。警察だけでは対応できないことについては、専門の機関をご紹介します。11月25日(日)から12月1日(土)までは「犯罪被害者週間」です。

新城図書館だより

☎ 新城図書館 ☎ 23 - 2333 ☎ 24 - 3415

標語 ホントノキズナ

10月27日(土)から11月9日(金)までは、秋の「読書週間」です。

図書館では“秋を楽しむ本”を特集します。秋の夜長、じっくり読書をお楽しみください。



おすすめ本の紹介

「赤猫異聞」 浅田次郎 / 著 新潮社

明治元年の大火事の際に、牢屋から解放された三人の囚人たちをめぐる時代小説です。全員戻れば無罪放免、一人でも逃げれば全員死罪と言われますが…。



「うどんのうーやん」 岡田よしあき / さく ブロンズ新社

人手不足で、自ら出前に行くうどんの珍道中を描いた爆笑絵本です。「ちくわのわーさん」に続く第2弾です。



新しい郷土関連図書

- ◇「あなたの知らない愛知県の歴史」 山本博文 / 著
- ◇「愛知県の地名-海進・災害地名から金属地名まで」 中根洋治 / 著
- ◇「愛知県樹木誌」 小林元男 / 著 (館内利用でお願いします)

新城図書館のご案内

- [開館時間] 午前9時～午後8時
- [連日開館] 休館日は月末1日のみ
- [貸出冊数] 一人8冊まで (15日間)
- [貸出券作成] 鳳来・作手各総合支所で交付の申請可。後日自宅に郵送。
- [ファックス貸出] ファックスで申し込み、一度に3冊まで各総合支所へ届けます。

各種機関からの お知らせ

市民文化祭

問 市文化協会
☎23・7656

今年も文化展、芸能祭を開催します。皆さん、どうぞお誘い合わせの上、文化に親しみにお越しください。

時 11月2日(金)～4日(日)
午前9時～午後5時
※最終日は午後3時まで

文化会館

内 書道、美術、水墨画、写真、短歌、俳句、盆石、和紙ちぎり絵、生け花、盆栽、菊花、きもの帯結び

芸能祭

時 11月3日(祝) 午前9時
所 文化会館大ホール
内 津軽三味線、大正琴、しの笛、太鼓、マジック、民謡、舞踊、吟剣詩舞、長唄、おこと、民謡、カラオケ、ダンス
¥ 無料



県最低賃金改正

豊橋労働基準監督署

☎0532・54・1192

県内全ての事業場で働く常用・臨時・パートなどの労働者に適用される「愛知県最低賃金」が改正されます。

時間額758円

なお、県の特定(産業別)最低賃金(7業種)については、現在、改正などのため調査審議中ですので、今後の改正状況に注意してください。

自衛官等募集

自衛隊豊川地域事務所

☎0533・85・2411

自衛隊では陸上自衛隊高等工科学校生徒を募集します。

応募資格

平成25年4月1日現在、15歳以上17歳未満の男子で中学校卒業者または中等教育学校の前期課程修了者(平成25年3月に中学校卒業または中等教育学校の前期課程修了見込みの者を含む)

受付期間

11月1日(木)～平成25年1月7日(月)
試験期日
平成25年1月19日(土)

河湾と魚」です。
定 250人(申込順)
¥ 無料

詳細はホームページをご覧ください。または、電話でお問い合わせください。

http://www.pref.aichi.jp/000054181.html

本会場の映像をインターネットのユーストリウムで同時配信します。

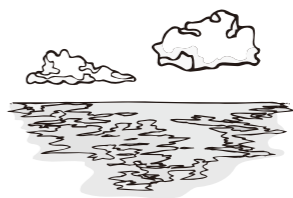

ださい。
郵送先
〒475-0012
半田市東生見町26-2
日本福祉大学知多半島総合研究所
☎0569-20-0128
http://handy.n-fukushi.ac.jp/chitaken/top.html

お詫びと訂正

問 本 税務課

☎23・7615

広報4月号15ページに掲載しました「平成24年度市税・料金などの納期限をお知らせします」の表中、国民健康保険税(普通徴収分)の納付月に表記誤りがありましたので、お詫びして訂正します。

納付月	正	誤
9月	3期	3期
10月	4期	4期
11月	5期	4期
12月	6期	5期
1月	7期	6期
2月	8期	7期
3月		8期

とよがわ流域県民セミナー

問 県地域振興部土地水資源課
☎052・954・6122

時 11月23日(祝)
午後1時～5時
内 蒲郡市勤労福祉会館

設備タムに関するさまざまな情報を提供するための連続講座です。テーマは「三

シンポジウム

「中世渥美・常滑焼をおつて」参加者募集

問 県総務部法務文書課
☎052・972・9171

時 11月10日(土)
午前10時～午後4時30分
所 常滑市文化会館

基調報告、記念講演、シンポジウム
¥ 無料
内 郵便、ファックス、インターネットでお申し込み可

お知らせ 保健



新城保健センター ☎23-8551
作手保健センター ☎37-2839
お問い合わせ

四種混合(三種混合+不活化ポリオワクチン)の導入について

ポリオ予防接種は、11月から全国一斉に四種混合ワクチンとして接種する方法に切り替わる予定です。

対象者の方には、個人通知で案内します。

詳しい内容は、新城保健センターへお問い合わせください。



健診

集団がん検診(要申込)

申 新城保健センター
時 11月22日(木) 午前実施

※乳がんのみ一日実施

内 胃がん・大腸がん・前立腺がん・子宮がん・乳がん

申 作手保健センター
時 12月3日(月) 午後実施

内 大腸がん・子宮がん・乳がん

※40歳代の方の乳がん検診は二方向のレントゲン撮影

※前立腺がんは50歳以上の男性が対象になります。

¥ 胃がん 1,000円

大腸がん 300円

前立腺がん 500円

子宮がん 800円

乳がん 1,300円

(40歳代 1,400円)

相談

幼児心理相談(要申込)

所 鳳来保健センター
申 新城保健センター
時 11月14日(水)

午前9時～11時

就学前までのお子さんの発達・発育・育児について心配なことがある方を対象に、

教室

心理相談員による個別相談

ヘルシー弁当と美的ウォーキング(要申込)

申 新城保健センター
時 11月27日(火)
平成25年1月22日(火)

内 ウォーキング、ヘルシー弁当の食事体験

対 市内在住の方

¥ 300円

かみかみ離乳食教室(要申込)

申 新城保健センター
時 11月30日(金)

対 午前9時15分～11時30分

持 平成24年1月～4月生まれの乳児とその保護者

持 母子健康手帳、エプロン、よだれかけ、タオル、お茶

定 筆記用具

定 12組

産後ママとベビーのリフレッシュサロン(要申込)

申 新城保健センター
時 12月8日(土)

対 午前9時45分～正午

内 リカバリヨガ、身体測定、

休日ママパ教室(要申込)

申 新城保健センター
時 12月8日(土)

対 午前9時～正午

持 妊娠15週以降の妊婦とその家族 15組

持 マタニティヨガ、妊婦・育児体験、交流会

持 母子健康手帳、バスタオル

持 水分補給できるもの

持 ※運動のできる服装でお越しください。

持 ※託児があります。

持 定 11月13日(火)

持 改善協議会(担当 今泉)

持 25・1174

持 11月13日(火)

募集

良い食生活をすすめるための料理講習会(要申込)

申 新城市健康づくり食生活改善協議会(担当 今泉)

時 25・1174

時 11月13日(火)

お知らせ

一般不妊治療費助成制度(要申請)

申 新城保健センター

内 一般不妊治療(体外受精・顕微受精を除く不妊検査・不妊治療)に要する費用の一部を助成します。

内 市内に住所を有し、一般不妊治療を受け夫婦の年間所得金額が730万円未満の方

内 限度額 5万円

内 助成期間 2年

内 平成24年3月から平成25年2月までの自己負担額を、平成25年3月末までに申請してください。

内 ※詳しい内容は、新城保健センターへお問い合わせください。

内 午前9時～午後1時

内 新城保健センター

内 食に関するミニ講話、調理実習、会食

内 定 30人

内 ¥ 500円

内 持 11月2日(金)

内 持 エプロン、三角巾

しんしろ・知ろう a la carte

あ ら が る と ま ち の 話 題

思い出いっぱい「最後の運動会」

今年度末で統廃合し閉鎖となる黄柳野、山吉田、菅守、開成、協和、巴小学校の6校が「最後の運動会」を行いました。それぞれ特別のプログラムを用意し、心に残る運動会になりました。



菅守小学校 9月22日(祝)



山吉田小学校 9月22日(祝)



黄柳野小学校 9月30日(日)



協和小学校 9月22日(祝)



巴小学校 9月22日(祝)



開成小学校 9月22日(祝)

今月の旬な食材

旬な食材と豆知識、食材を利用した1品と、食材をモチーフにした新城市食育推進キャラクター「お食べん武将隊」(全12種類)を紹介します。

柿



新城地区を中心に「次郎柿」「富有柿」「西村早生」が栽培され、日本各地に出荷されている。

食育推進キャラクター「かきえもん」

葉巻代わりにいつも渋柿を手をしているチョイ悪オヤジ。雑誌の表紙を飾ることを夢見ている。



旬の食材を使った1品

『柿のゼリー』

☆材料☆ (6人分)

- 柿 ……………300g
- 砂糖 ……………50g
- 粉寒天 ……………1袋
- ブランデー ……………10g
- 水 ……………200cc



☆作り方☆

- ①柿をフードプロセッサーで細かくつぶす。
- ②鍋に水200ccを入れ、粉寒天を振り入れて火にかけ、沸騰してから2～3分煮る。煮溶けたら砂糖を加え溶かす。
- ③火を止めてから②に柿とブランデーを混ぜ、水で濡らしたバットに流し入れて冷やし固める。
- ④固まったら、好みの大きさに切り分けて器に盛る。ミントの葉などを飾ってもよい。

レシピ：新城市食育推進実行委員会(農村輝きネット・しんしろ)

冬季ドッジビー大会
参加チーム募集

申問 市北部体育振興会ドッジビー係 (田中博久)

EM adg.88.jmptw@ezweb.ne.jp

時 12月9日(日)

午前9時(予定)

所 東郷中学校体育館

対 市内に在住、在勤、
在学の小学生～大人のチーム

¥ 一人 200円

応 携帯メールアドレスへメールしてください。

折り返し、申し込み用紙を郵送でお送りします。

HP <http://www.geocities.jp/hokutaireo/index.htm>

※ 11月20日(火) (予定)



夏季大会優勝 西小チョッパーズ

健康生活支援講習
支援員養成講習会

問 市赤十字奉任団・新城はぐるまの会
23-5618 (社会福祉協議会内)

時 11月13日(火)、20日(火)、27日(火)
午前10時～午後3時(最終日4時)

所 新城大谷大学

内 健康増進、介護予防、高齢者の事故予防と手当、地域で行う高齢者支援活動、家庭内で行う介護、認知症高齢者への対応などの講義と実技を行います。

定 25人

※ 定員になり次第締め切り

他 希望者には検定を実施し、合格者に支援員の認定証を交付します。

小水力発電の可能性調査を実施しています

市では、平成21年11月に開催された「環境首都をめざす自治体全国フォーラムin安城」で、「地域の主体性を大切にしながら再生可能なエネルギーの飛躍的拡大」といった社会提案を行い、多くの自治体やNPOの賛同を得ました。

また、平成24年4月策定の「新城市地球温暖化対策実行計画」では、地球温暖化対策やエネルギーの安全保障といった課題に対応していくため、消費する側だけでなく供給する側も併せて対策を講じることとしています。

国においては、規制緩和による電力の自由化、再生可能エネルギーの全量買い取りの実施や発電事業分離などの検討が急速に進められており、今後、エネルギーの地産地消化が一層進むことが予想されます。

そこで、市では再生可能エネルギーの賦存量を的確に把握し、事業進捗を図ることが、持続可能な地域社会を構築する上で重要であると考え、小水力発電の可能性調査を実施しています。

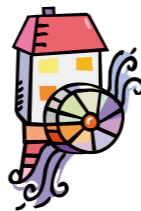

過去に発電所などがあった場所をお知らせください

この地域は、かつて養蚕が盛んであり、その電力を賄うため各地に多くの水力発電所があったと言われています。市ではこの豊富に存在する地域の水資源に着目し、過去に存在した小水力発電所の位置や規模、利用形態などの情報提供をお待ちしています。皆さんのご協力をお願いします。

受付期間 11月22日(木)まで
情報提供の内容

- 次のことをお知らせください。
- ① 発電所跡などの場所(位置図)
(現在、施設跡などが残っていない場合でも、水流がある場所であれば結構です)
 - ② 当時の用途(電灯、動力など)
 - ③ 発電規模(kW)
 - ④ 下表(表2)の場所(位置図)
- ※②③④は分かる範囲で結構です。そのほか、過去に発電所がなくても、現在、農業用水路や小川など、水量が豊富で水力発電に適していると思われる場所の情報もお寄せください。



山梨県都留市の小水力発電施設

提供方法
住所、氏名、連絡先、調査内容を、郵送、ファックス、Eメールなどでご提出ください。

提出先
〒441-1392
(住所の記入不要)
新城市役所環境政策推進室
TEL 23-7690 (直通)
FAX 23-8388 (共通)
E-mail: e-seisaku@city.shinshiro.jp

今後の予定
皆さんから寄せられた情報を基に現地確認を行い、発電施設設置の可能性、利用方法などを検討する資料とします。

施設の復活や、復活の際のエネルギー活用などについては、地域の方々と話合い、地域の主体性を重んじたものにしていきたいと考えています。

今回の調査事業は、この地域の歴史や風土・地形など、知識の蓄積がある愛知大学との連携事業によって実施しています。

表1:過去に発電などが行われていた場所(位置を確認済みの場所)

集落名	使用用途	発電量(kW)	供給開始年・供給戸数
見代	電灯、養蚕灯	200~250	明治41年・約25戸
小林	製材動力、電灯	不明	昭和6年・不明
田代	電灯、蓄電	不明	昭和6年・12戸
大輪	電灯	5	大正9年・39戸
徳定	電灯、精米動力	不明	大正(年は不明)

表2:過去に発電などが行われていた場所(詳しい位置は不明)

集落名	使用用途	発電量(kW)	供給開始年・供給戸数
塩瀬	電灯	不明	大正10年・不明
布里	不明	不明	大正11年・4戸→不明
下島田	不明	0.5→1	大正8年・1戸→7戸
中島田	電灯・養蚕灯	1→1.5	大正10年・約6戸
上島田	不明	2	大正10年・8戸→11戸
源氏	不明	不明	大正10年・8戸→18戸
湯島	不明	5→7.5	大正14年・15戸→28戸
只持	電灯	13.6(詳細不明)	大正14年・不明

紙類資源化説明会を開催しました

9月13日(木)から28日(金)にかけて、市内9会場で「紙類資源化説明会」を開催しました。

夜の遅い時間にも関わらず、多くの方にご参加いただきありがとうございました。

今回の説明会では、「燃やすごみに混入する紙類をいかに資源化するか」に主眼をおき、資源化の際の注意点などについて説明しました。

ここでは、説明会で話した内容の一部を要約し紹介します。



これら雑誌も分別すれば資源となります

紙類を資源化する理由

- ① 燃やすごみを減らす
本市では、年間約1万2千トン「ジャンボジェット機(1機250トン)で換算すると、約50機分の燃やすごみが排出されます。このうち、約3割が紙ごみです。クリーンセンターでは、2炉ある焼却炉を交互に運転して、焼却とメタン燃焼を行っています。燃やすごみの処理量が多くなると、焼却炉を2炉同時に稼働させる日が多くなり、メタン燃焼費用も増加します。紙類を資源化することで、燃やすごみを減らすことができます。
- ② 再生利用する
紙類は再生工程が確立され、回収されれば、多くの古紙が再生紙としてよみがえります。また、新しい紙を生産するのに必要な原材料(木のパルプなど)の使用を減らすことで、森林資源や環境の保全に役立ちます。

資源化する際の注意点

- ① 分別をきちんとする
市では、紙類を5分類に分別しています。これは、回収後の再生工程を考えた分類となっており、種類の異なるものが入ると再生効率が低下してしまいます。
- ② 禁忌品(混入させてはいけないもの)を入れない
禁忌品とは、紙類を再生する際に障害するものことです。再生紙の品質を低下させたり、機械の故障につながったり、トラブルの原因となるので混ぜてはいけません。これらの紙は左の例に従い出してください。

禁忌品の例

- 紙以外のもの
(取り外して資源回収へ)
- 紙についた金具やフィルム
 - 発送用のビニール袋
 - リサイクルできない紙
 - (燃やすごみへ出す)
 - 耐水加工された紙
 - 粘着物や匂いのついた紙
 - 感熱紙やカーボン紙
 - アイロンプリント紙

不明な点は、生活衛生課へお問い合わせください。

「狂犬病の予防接種」はもうお済みですか

狂犬病予防法により、犬の飼い主は、生後90日を経過した犬の登録と毎年1回の予防接種を受けさせることが義務づけられています。狂犬病は人にも感染し、発病したらほぼ100パーセント死亡するという恐ろしい病気です。

海外では、年間55,000人以上が死亡していますが、国内では昭和32年以降、感染はありません。しかし、近年ペットの輸入が増えていることから、いつ国内にウイルスが侵入してもおかしくないとされています。

狂犬病予防注射は、飼い主を含め周りへの感染を予防するために接種します。狂犬病の恐ろしさを理解して、飼い主は責任を持って狂犬病予防注射をしてください。

今月の「リユースの広場」

- 譲りたいもの
- ・羽毛布団
 - ・マタニティドレス
 - ・譲ってほしいもの
 - ・ミシン
 - ・電子レンジ
- ※リユースの広場への掲載を希望される方は、生活衛生課へご連絡ください。
- TEL 22-0521

我らが母校再発見

校歌を聴いてあなたは何を思い浮かべますか？



新城市立東郷西小学校

東郷西小学校

学校の概要

沿革

明治39年に「東郷第一尋常小学校」が創立し、ここを原点（開校の年）として歩み続けています。

学校の特徴

平成23年から、子どものヤル気に着目した指導・授業が展開されています。



学年別児童数今昔

学年	1年	2年	3年	4年	5年	6年	計
昭和24年	111人	95人	104人	88人	92人	93人	583人
平成24年	48人	36人	51人	54人	55人	46人	290人

地域の歴史に目を向けて

隣接校区に、歴史上名高い「長篠・設楽原決戦場」があり、平成3年以來、6年生が「設楽原決戦場まつり」に参加しています。今年度からは、5年生も織田軍の雑兵、馬防柵用の丸太を運び込む「馬防柵隊」として参加することになりました。



子どもたちは地域の歴史を学び、岐阜から設楽原の地に向かう織田・徳川勢になりきっています。今年はいにくの雨で、行事は中止となりましたが、その日までのプロセスで歴史的な体験を得ました。

こうした体験と同じく、学校では地元の歴史に詳しい郷土研究家を招いて、身近な歴史を学んでいます。お話の中で、校歌を作曲した鈴木栄氏は学区の出身者で、長

篠合戦で長篠城から岡崎へ援軍要請に向かった「鈴木金七郎」の子孫であることを教えてもらいました。また、校歌の歌詞にある神保の山は雁峰山のことで、神のいる所という意があり、石座神社のご神体を意図すると言われています。また、金七郎が「援軍来る！」の合図としてのろしを揚げたところです。子どもたちは遠い過去の歴史を身近に感じたことで、地元の方が郷土の歴史を伝えてくださることで、郷土への愛着が生まれ、自分の命へのつながりや尊さを学ぶ機会となっています。



地域とのつながり

校舎の南側、花壇のあるところに黄金色の稲穂が育っています。株ごとに子どもの名札が立てられ

西小チャレンジ教室

PTA活動の一大イベントとして盛大に開催されるのが、10月の「西小チャレンジ教室」です。地元の講師を招いた20種類もの講座が一気に開催されます。内容は、スポーツ・手芸・工作・料理・伝統芸・踊りなどさまざまです。親子参加を基本としています。地域の方が毎年快く講師を引き受けてくださり、どの講座も和やかです。子どもも保護者もとても楽しみにしています。



市民編集委員から

「多くの人とのつながりが、今の子どもたちの居場所づくりになる」という校長先生の言葉が印象的でした。そのつながりはやがて子どもたちの心のふるさとになっていくでしょう。これからのふるさとづくりが楽しみです。

キッズバンド交通安全パレード

昭和57年度から活動しているマーチングバンド部が、平成22年度から交通安全パレードを校区で行っています。この活動は、交通安全意識の地域啓発活動として評価され、昨年度、県警本部長賞を受賞しました。



東郷西小学校 校歌

作詞 山崎良平
作曲 鈴木 栄

一 仰げ神保の 山たかく
雲わきのぼる 朝ぼらけ
かがやく光 身にうけて
たつやほまれの 学舎に
いざげばなん わが友よ

二 きけ豊川の 水の音
岩うち岩に くだけつつ
流れてつきぬ 清らかさ
玉と照る日を のぞみにて
いざまなばなん わが友よ

三 ああよきさとに 萌えいでて
ふたばぞかおる 若草の
日ごといろます ふかみどりの
びる力の すくすくと
いざ進まなん わが友よ

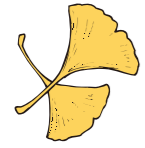

ています。10年前から「すぐに観察できるところで米作りを」と、地域の方々の協力を得て、花壇田んぼでの米作りをしています。子どもたちが田植えや稲刈りをしやすいように準備をしてくださっているおかげで、花壇田んぼの稲作りは続いているのです。

子どもたちは、毎日稲の成長を目にすることができ、作物への愛情を育んでいきます。

秋には収穫されたお米で五平餅会を開き、協力者を招いて一緒に味わいます。より地域の方々とふれあうことができます。

また、校区に「レインボーハウス」「東郷西保育園」「消防署」などのさまざまな施設があることを利用し、子どもたちが学ぶ機会を作っています。実際に施設の方や入所者、園児に出会って福祉環境の重要性を学び、消防職員の毎日の訓練を目にして、市民の防災活動が維持される大変さを知ります。地域の方々の働く姿を見て学んだことが子どもたちのヤル気を引き出し、将来につながっていくことでしょう。

12ch

おすすめティーズチャンネル

お問合せ **0120-816-142** <受付時間 AM9:00~PM6:00> サポートダイヤル **0532-56-1237** <24時間受付>

～ 基本タイムテーブル ～

時間	平日	土・日
7:10	とよはしNOW/街角ネットはら	
30	いいじゃん新城	
45	情報番組	地域情報Tコミュ
8:00	みかわスポーツワールド	
30	近隣局番組 / Tコミュ	HOTステーション週末号
9:00	インフォメーション / 風景	Tコミュ / インフォ
30	遊YOU東海道	
10:00	HOTステーション(生放送)	情報番組 / 風景
30	スポーツ / 情報番組 / のき山	はままつキメキ出逢い旅
11:00	インフォメーション / 風景	遊YOU東海道
45	みかわスポーツワールド	Tコミュ & インフォメーション
12:00	Ⓐ	
30	いいじゃん新城	
13:00	情報番組	地域情報Tコミュ
14:00	近隣局番組/Tコミュ/インフォ	スポーツ / 週末号
30	奥三河のき山放送局 / 風景	近隣局番組/のき山/Tコミュ
15:00	映画情報 / 近隣局番組	
30	Ⓐ	
16:00	いいじゃん新城	
17:00	情報番組	地域情報Tコミュ
30	みかわスポーツワールド	
18:00	Tコミュ & インフォ & 風景	Tコミュ & インフォ & 映画
30	遊YOU東海道	HOTステーション週末号
19:00	近隣局番組 / スポーツ	
30	Ⓐ	
20:00	いいじゃん新城	
21:00	情報番組	地域情報Tコミュ
30	奥三河のき山放送局	Tスベ
30	ユナイテッドシネマ映画情報	
30	近隣局番組	
22:00	みかわスポーツワールド	
30	HOTステーション	
23:00	風景 / 情報番組	
24:00	Tコミュ & インフォメーション	奥三河のき山放送局
30	みかわスポーツワールド	みかわスポーツワールド
25:00	Ⓐ	
30	いいじゃん新城	
26:00	情報番組	地域情報Tコミュ
30	音楽番組	みかわスポーツワールド
27:00	Ⓐ	
30	いいじゃん新城	
28:00	情報番組	地域情報Tコミュ
30	地域情報 Tコミュ	

今月のおすすめ 古民家再生プロジェクト ～黒谷家に魅せられて～

放送日：11月毎週土日（24日・25日は除く）
午前9時05分～、午後4時15分～、午後11時15分～

新城市鳳来寺山表参道沿いの築およそ150年の由緒ある古民家、黒谷家。ご主人が亡くなったあとも、地域の人に愛され続けています。そして昨年、その懐かしい雰囲気にも魅せられた豊橋技術科学大学の学生たちが、黒谷家の再生プロジェクトを始めました。庭を整備したり、腰掛けを制作したり、はたまた壁を抜いたり？！ そんな黒谷家を支える人々の想いを紹介します。



今月のおすすめ はんだ山車まつり 11月17日(土)・18日(日)午後7時～

「はんだ山車まつり」は昭和54年から始まり、5年に1度、市内10地区31輦の山車が集結する半田市をあげて行われる勇壮な祭りイベントです。



fri 金曜日は情報番組入替日 入替日時：金曜日 午後6時45分 タイムテーブルの情報番組枠にて放送

- 2日(金)「ぐるぐるぐるめらんど」 グルメな2店舗が登場
- 9日(金)「学園天国ふらす」 豊橋・田原・新城の幼稚園・保育園の子供たちが主役!
- 16日(金)「ティーズの何でもありじゃん広場」 あなたの取材依頼にお応えします
- 23日(金)「いいとこいっぱい Thank You ベリー街！」 ローカル街歩き番組

デジアナ変換放送今お使いのアナログテレビで地デジが観れます！

総務省 暫定措置 要請 サービス デジアナ変換放送 / 放送期間 2015年3月31日に終了 ※総務省設定による暫定措置期間です。※当放送はデジタル放送以降措置のため、放送終了時までにデジタル対応テレビ買い替えが必要です。

デジアナ変換放送? 地上デジタル放送の電波をアナログ方式に変換してCATV加入者様へ放送します。これは、総務省がCATV局に対し配信を要請した暫定的な放送です。

耳より情報 中日新聞東三河版にティーズチャンネルの見所情報や放送予定が毎日掲載されています。是非ご覧ください ※掲載日によっては、県内版に掲載される場合がございます。

◆投稿ビデオ募集◆
地域のイベントや家族やペットなど皆さんが撮影した映像をティーズで放送しませんか?
問合先 0532-56-1231 編成制作部

CATV&INTERNET
【ティーズ】
http://www.tees.ne.jp

ケーブルテレビ × インターネット × ケーブルプラス電話 **【ティーズ】** http://www.tees.ne.jp

※財源確保のために有料広告を掲載しています。広告の内容に関する問い合わせは、直接広告主へ。

11月の各種相談

相談名	とき	ところ	申し込み・問い合わせ
児童相談	毎週月～金曜日(要予約)	新城設案児童相談センター	新城設案児童相談センター ☎23-7366
一般健康相談	11/5(月)午前9時(要予約)	各保健センター	新城保健センター ☎23-8551 作手保健センター ☎37-2839
こころの健康相談	11/5(月)午前10時(要予約)	新城保健センター	新城保健センター ☎23-8551
すこやか相談(育児相談)	11/8(木)午前9時30分～10時30分(母子健康手帳持参)	鳳来保健センター	新城保健センター ☎23-8551
教育相談	毎週月～金曜日 午前9時～午後5時(要予約)	市民体育館教育相談室	学校教育課 ☎23-7652
登記法律相談	11/8(木)午前10時～午後3時 ※5日(月)正午までに要予約	勤労青少年ホーム	司法書士会 ☎22-4076
法律相談	11/22(木)午前10時～午後3時 ※19日(月)正午までに要予約	作手開発センター	社会福祉協議会 ☎23-5618
法律相談	11/14(水)、28日(水)午後1時～4時(要予約)	しんしろ福祉会館相談室	社会福祉協議会 ☎23-5618
法律相談	11/1(木)午後1時～4時	しんしろ福祉会館相談室	社会福祉協議会 ☎23-5618
心配ごと相談	11/21(水)午後1時～4時	鳳来開発センター相談室	社会福祉協議会 ☎38-1481
身体障害者福祉相談	11/12(月)午後1時～4時	社会福祉協議会作手センター	社会福祉協議会作手センター ☎38-1481
新城市福祉相談会	11/9(金)午後1時～4時	しんしろ福祉会館相談室	社会福祉協議会 ☎23-5618
女性悩みごと電話相談	11/14(水)午前10時～正午	しんしろ福祉会館研修室	社会福祉協議会 ☎23-5618
男性悩みごと電話相談	11/9(金)、30(金)午前10時30分～午後2時30分	秘書広報課	フリーダイヤル ☎0120-874-412
消費生活相談	11/15(木)午後6時～8時	秘書広報課	フリーダイヤル ☎0120-874-412
消費者生活相談	11/6(火)、13日(火)、20日(火)、27日(火) 午後1時～4時 受付は3時30分まで	勤労青少年ホーム	商工課 ☎23-7634
勤労者生活相談	11/21(水)午前10時～午後4時 ※正午～午後1時は休憩	勤労青少年ホーム	商工課 ☎23-7634
若年者向け就職相談	11/9(金)午後1時～4時	豊川市役所北庁舎4階市民相談室	豊川市役所商工観光課 ☎0533-89-2140
人権行政相談	11/13(火)午後1時～4時	市民体育館第1会議室	市民保険課 ☎23-7628
年金相談	11/21(水)午後1時～4時	鳳来開発センター	鳳来総合支所地域振興課 ☎32-1983
無料住宅耐震相談	11/27(火)午前10時～午後3時 ※年金の代理請求は委任状必要	市民体育館第1会議室	市民保険課 ☎23-7625
	11/17(土)午前9時～正午(要予約)	都市計画課	都市計画課 ☎23-7640

取り扱い求人数

職種	製造	事務	販売・営業	看護・介護	
全職種計	583	118	28	48	111
※平成24年8月末現在	人	人	人	人	人

求人募集の申し込み、求人条件に関する相談

求人募集をしている会社など

お仕事を探している方
ハローワークは、国の機関のためすべて無料です。
お仕事を探している方
仕事の相談、面接希望者への紹介、履歴書・経歴書など各種書類の書き方アドバイス

Job placement office SHINSHIRO
ハローワーク
お仕事探しと求人募集は、ハローワークをご利用ください。
〒422-1160
新城

市内の交通事故状況

区分	人身事故件数	死傷者(人)			物損事故件数
		死者	負傷者	計	
9月中	23年	23	0	34	103
	24年	20	0	25	90
	増減	-3	0	-9	-13
累計8月末現在	23年	204	2	249	954
	24年	166	0	216	853
	増減	-38	-2	-33	-101

平成23年度 親子交通安全標語 優秀作品

「ベルトしたのったらおやこのあいことば」
(千郷中保育園 照井 夢佳)



長篠・設楽原の戦い

歴史秘話

◆第20回◆

【長篠城から設楽原へ】

～医王寺と大通寺～



医王寺山門

長篠城を取り囲んだ武田軍。連合軍が設楽原へ布陣したことを知り、設楽原へ向かうべきか、長篠城を攻めることを優先すべきか、これからの方針を決めるために軍議を開きました。

◆軍議の様子

この時に開かれた軍議の様子は「甲陽軍鑑」という資料に詳しく描かれています。武田軍が本陣を置いた医王寺に、武田軍の主だった武将が集まりました。その顔触れは、武田勝頼のほか、信玄以来、武田家を支え続けた穴山信君、馬場信房、山県昌景、内藤昌豊、小山田信茂、原昌胤などの

宿将のほか、勝頼が信頼していた若い武将たちもいました。

これから行われる戦いが、武田軍の命運を左右することになるということが予想されましたので、とても激しい議論が交わされました。

戦いに慣れた宿将たちが「敵は大軍であるので、一旦甲斐国へ兵を引くのがいいでしょう。もし信長、家康が追ってきたら、信濃国まで誘い込んで合戦したほうがよからう。」

「武田家の歴史の中で戦わずに兵を引いたことはない。そのような臆病なことではできない。」

と反論。すると馬場信房が、「では、まず長篠城を落とし、そこに勝頼公に入っていたらどう。そうすれば、安心して戦うことができ。」

これに対して、若い武将は「大軍を目の前にして、長篠城を落とすために兵を失うことはできない。」

とまたまた反論。このような激しいやり取りを聞いた勝頼が最終的に設楽原へ軍

を進めることを決断したと言われています。

ところが近年、宿将たちと若い武将たちの議論は、宿将たちの考え方が正しく、勝頼の下した判断が間違っていたという印象を付けるために後の世に創作されたものではないかとも言われています。信玄が築き上げた武田軍を勝頼が滅ぼしたという構図を作り上げるためでした。

◆水杯を交わす

軍議を終えた武田の武将たちは、それぞれの陣地に戻りました。その夜、宿将たちは大通寺に集まり、水杯を交わしたと伝えられています。また、清井田でも同じように水杯を交わしたとも言われています。

これまでこの水杯は戦いを悲観した別れの水杯と言われてきました。歴戦の武将たちが負けることが分かったような戦いをするはずがありませんので、別れの水杯ではなく、戦いに向かうための心意気を表現するための水杯だったのでないかと言う人もいます。