



Public Relations  
Magazine  
of Shinshiro

# ほのか



広報しんしろ

<http://www.city.shinshiro.lg.jp>

E-mail: [info@city.shinshiro.lg.jp](mailto:info@city.shinshiro.lg.jp)



## 立ち上がりん 新城の若者 よ

# 若者議会 第二期始動

[主な内容]

- P4 水道週間
- P10 職員募集
- P16 お知らせ information
- P24 しみんのトビラ
- P28 若者議会、子育て情報ナビHP紹介



「ほのか」スマホへ  
配信しています!

# Medical information

医療情報



## 夜間診療所

- 診療日** 毎日
- 診療科目** 内科、小児科
- 診療受付時間** 午後7時30分～10時30分
- 診療時間** 午後8時～11時
- 診療場所** 夜間診療所 新城市字北畑54番地1 (市民病院東側隣接地)

電話で症状を連絡の上、  
ご来院ください。

TEL 24-1161

※医師の都合により、診療時間の変更  
または休診することがあります。

駐車場は、市民病院  
駐車場をご利用ください。

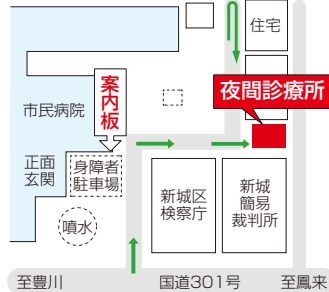

## 緊急医

6月

- 診療受付時間** 【土曜日】 午後5時～8時30分  
【専門家】 午後7時～10時30分
- ※ただし、日曜日は午前9時30分～午後4時30分

電話で症状を連絡の上、ご来院ください。

※医師の都合により、変更することがあります。

- 1 水 さくら眼科(上平井)** TEL 22-4100
- 4 土 茶臼山厚生病院(富沢)** TEL 22-2266
- 11 土 星野病院(大野)** TEL 32-1515
- 12 日 石川整形外科クリニック(平井)** TEL 24-6500
- 13 月 石川整形外科クリニック(平井)** TEL 24-6500
- 15 水 春日眼科(杉山)** TEL 24-3222
- 18 土 宮本病院(海老)** TEL 35-0811
- 21 火 皮フ科新栄クリニック(平井)** TEL 24-6022
- 25 土 今泉病院(栄町)** TEL 22-1150



## 休日診療所

休日診療所は日曜日、国民の祝日、8月15日、  
年末年始などに診療を行います。  
診療は医科・歯科ともに外来のみです。

- 医科** 午前9時30分～午後4時30分  
※診療受付時間 午前9時30分～11時30分、午後1時～4時

- 歯科** 午前9時～正午 ※診療受付時間  
午前9時～11時30分

担当歯科医師は新城歯科医師会のホームページ  
<http://park.geocities.jp/sinnsirosikaisikai/>  
をご確認ください。

- 診療日** 6月5日(日)、12日(日)、19日(日)、  
26日(日)

- 診療場所** 休日診療所 新城市矢部字上ノ川1番地8  
TEL 23-3665

### 新城保健センター新城休日診療所

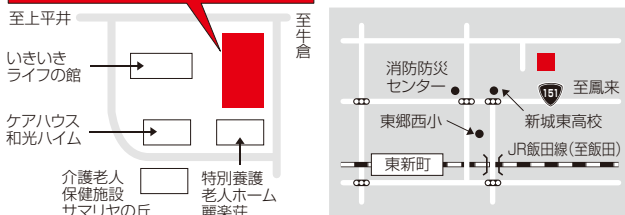

QRコードを利用しますと携帯電話で  
緊急医の情報をご覧になれます。

医療機関を利用されるときは、必ず  
「健康保険証・各種受給者証・お薬手帳」  
をご持参ください。



### 県救急医療情報システム

- 県救急医療情報センター  
1年365日24時間最寄りの医療機関を案内  
しています。  
TEL 22-1133 ① <http://www.qq.pref.aichi.jp/>
- 県小児救急電話相談  
毎日午後7時から翌朝8時まで小児の救急電  
話相談を行っています。  
TEL #8000(短縮電話番号) TEL 052-962-9900

### くすり安心電話

くすり・医療用品などに関する緊急の相談・  
質問などに応じます。

- 新城市薬剤師会 TEL 090-5007-1200
- 開設時間 午後9時～翌朝午前9時





※平成28年4月1日～30日の間に届出のあった赤ちゃんです。届出人の承諾を得て掲載しています。

氏名	性別	保護者	地区
尾崎 友都	男	元大	平井
浅岡 杏翠	女	大士	橋向
安形 颯悟	男	智	富岡中部
夏目 珀杜	男	宏明	内金上
佐々木朝陽	男	睦	東新町
太田 真信	男	忠寛	横川
夏目 愛花	女	清司	上吉田
山口 凧那	女	裕矢	矢部
小出 蘭世	女	裕樹	富岡中部
井川 瑛斗	男	雅貴	東新町
白井 咲良	女	陽	杉山
藤平 悌輔	男	邦明	片山
安藤 彩葉	男	上総介	平井

今月の人口 総人口 …48,360人 5月1日現在 (前月比)

男性 …23,817人 (-18) 出生 …21人 転入 …161人

女性 …24,543人 (-25) 死亡 …46人 転出 …179人

世帯数 …17,565 ※転出の取り消しなどで、総人口前月比の合計と異動事由の集計が一致しない月もあります。

本市の市外局番は0536です。市役所は23-1111(代表)です。

ケーブルテレビ市政番組

# いいじゃん新城



問本 秘書広報課 ☎23-7623 FAX 23-7296  
emhisho-2@city.shinshiro.lg.jp

毎日6回、15分間放送

①午前7時30分 ②午後0時30分 ③午後3時30分  
④午後6時30分 ⑤午後10時30分 ⑥午前0時30分

※番組の内容は、毎週水曜日午後6時30分に入れ替え、1週間ごとに更新



市政番組キャラクター「亀姫」

放送日	番組内容
6月1日	・つくしんぼうスポレク祭
6月8日	・八名小学校こんにちは集会
6月8日	・6月1日は人権擁護委員の日
6月8日	・鮎滝 安全祈願祭
6月15日	・八名小学校こんにちは集会
6月15日	・新城農業塾の紹介と第4期塾生の募集
6月15日	・小学校球技大会
6月22日	・八名小学校こんにちは集会
6月22日	・子育て情報専用HPのPR
6月22日	・共育 学校公開日
6月29日	・東郷西小学校春の遠足
6月29日	・第二期若者議会が始まりました
6月29日	・野外学習会
7月6日	・東郷西小学校春の遠足
7月6日	・ぶら〜りSバスの旅(守義線)

※都合により、番組内容を変更する場合があります。  
※「いいじゃん新城」をテレビでご覧いただくには、ケーブルテレビへの加入が必要です。身近な話題をお届けしていますので、皆さんぜひご加入ください。

今月の  
オススメ  
動画

## 動画マンが選ぶ

第2回奥三河  
パワートレイル

パワートレイル  
お疲れ様でした！  
完成できたかな？

動画をご覧になるには

① QRコードを読み取る

QRコード対応の機種をお持ちの方は、QRコードを読み取っていただくと、ご覧になれます。

② 携帯電話にアドレスを直接入力

<http://www.city.shinshiro.lg.jp/index.cfm/7,41347,160.html>

# じゃ口から 安心とどけ 未来まで

平成28年度  
水道週間スローガン

問本 水道課 回23 - 7645



6月1日水〜7日火は  
水道週間です！

## 水を大切に

蛇口をひねれば常に安全で、おいしい水が出るのが当たり前だと思われがちですが、雨不足による渇水や地震などの災害で蛇口から出る水が少なくなったり、出なくなったりすることもありません。日ごろから、川を汚さないようにすることや、災害時の飲料水確保などを心掛けておきましょう。

## 検針にご協力を！

市では2カ月に一度、偶数月に検針員が皆さんの自宅を回って、水道メーターの検針を行っています。速やかに検針ができるように、メーターボックス上に物を置いたり、自動車などを駐車したりせず、水や泥がメーターボックスに入らないようにしてください。また、メーターボックス周辺に犬がつかないようである場合には、メーターボックスから離してつないでください。

## 環境出前授業を行っています

毎年、市内の小学4年生を対象に環境出前授業を実施し、よき水道への関心を持っていただくよう取り組んでいます。この授業では、水道講座と施設見学を行い、水道の基礎知識や水の資源の大切さを学んでいただきます。



## 宅内漏水していませんか？

宅内給水管の破損や老朽化の進行により漏水することがあります。漏水の有無は、ご自分で確認することができます。お宅にある全ての蛇口を完全に止めてから水道メーター（量水器）のふたを開けてみてください。銀色の円形のパイロットが回転していたら漏水しています。市ホームページに掲載している市指定給水装置工事事業者へ連絡し、修理してください。修理費用は所有者の負担になります。

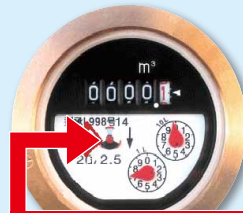

ここが回っていると宅内漏水しています。

なお、漏水原因が埋設管の破損などによるもので、漏水の発見が困難であった場合には水道料金の軽減を受けられる場合がありますが、水洗トイレなどの器具の不具合によるものや、温水器、給湯器等機器の故障による漏水については軽減が受けられませんので、水道メーターの定期的な確認や機器の設置業者等へ点検を依頼するなどして漏水の早期発見に努めてください。また、宅内漏水はしていないのに以前に比べて水圧が弱くなった場合は、本管漏水の可能性もありますので水道課や地域整備課へご連絡ください。

## 平成28年度新城市水質検査計画を策定しました

水質検査結果と平成28年度の水質検査計画は、水道課、鳳来・作手各総合支所地域整備課および市ホームページで公表していますのでご覧ください。

# スポーツを 満喫しよう!

問鳳スポーツ共育課 回32 - 0649



## つくしんぼうスポレク祭

スポーツと懐かしい遊びが大集合!ご家族や友だちと一緒にご来場ください。



時 5月28日(土)

午前9時30分～午後2時

所 新城総合公園内

### ・昔の遊びコーナー

竹馬、ゴムまり、フラフープ、竹とんぼ、コマ回し、めんこなど

### ・ニュースポーツとスポーツ体験コーナー

ラダーゲッター、グラウンド・ゴルフ体験・大会、野球体験、テニス教室、ゲートボール体験、弓道大会・講習会

### ・体力測定コーナー

握力、上体起こし、長座体前屈、反復横跳び、20mシャトルラン、立ち幅跳び

※種目は変更することがあります。

## 夏休み少年スポーツ教室

小・中学生を対象としたスポーツ教室です。暑さに負けず、いろいろなスポーツに挑戦してみませんか。

### 種目

バレーボール、ソフトバレーボール、卓球、柔道、グラウンド・ゴルフ、陸上競技、ソフトテニス、ゲートボール、日本拳法、ダーツ、サッカー、少林寺拳法、空手

※申し込み人数が少なく種目ができない場合、教室を中止する場合があります。

対 小・中学生

申 スポーツ共育課へ申込用紙を提出してください。

### 申込期間

6月1日(水)～17日(金)

平日の午前8時30分～午後5時15分

¥600円(保険代含む)

## 水泳教室参加者募集

泳ぎが苦手な児童を対象とした水泳教室を開催します。当教室ではクロールにより息継ぎなしで10m泳ぐことを目標としています。

時 7月28日(木)～30日(土)の3日間

一講座1時間

所 コパンスポーツクラブ新城

対 泳げない(15m以下)児童(小学1～3年生)

定 1部60人、2部60人、3部60人

※定員になり次第締め切り

申 参加をご希望の方は、コパンスポーツクラブ新城へ申込書を提出してください。

申込期間 6月4日(土)～11日(土)

問 月曜～金曜日は午前9時30分～午後10時

土曜日は午前10時～午後8時30分

※6月4日(土) 11:00～19:00

6月11日(土) 10:00～19:00

日曜日は定休日となります。

¥1,000円(保険代含む)

※参加料については受講日の当日、現地で受領します。



# 訪問看護



No.19

# ステーション便り

問 訪問看護ステーション  
☎ 32 - 2416

突然、ご家族に介護が必要になったとき、どうしますか？ Vol.5 手浴・足浴編 Hさん：ご主人を支える妻

Hさんから「介護の方法を教えてください」という声をいただきましたので、訪問看護師が実施しているケア方法をお伝えします。今月は「手足を洗う方法」です。手足浴は入浴よりも手軽に行うことができ、療養中で体力のない方、ご高齢の方々にも広く活用されています。 ※足浴は「足湯」ともいい、温泉施設などでも取り入れられています。

## 手足浴の効果

1. 手足を清潔に保ち、爽快感やリラックス効果が得られる
2. 血行がよくなり、全身が温まる
3. 痛みや不快感を軽減させる
4. 入眠を促す

手や足にはたくさんの血管があります。手足を温めることで血管が広がり、血行がよくなります。温められた血液によって、皮膚の温度が上がるだけでなく、その血液が全身に流れることで、からだ全体の血行が促されます。そのため、痛みを抑えるだけでなく、安眠を促すなど、リラックス効果を得ることもできるのです。

## 使用するもの

バケツお湯



フェイスタオル1枚



新城市のゴミ袋1枚



石鹸



500mlの  
ペットボトル  
(キャップに穴)



## 手足浴の方法

手浴も足浴も、  
基本的な流れは  
同じです。

- ①お湯(お風呂のお湯くらいの温度)をバケツに用意する  
※お湯は冷めやすいので、少し熱めに準備する
- ②市のゴミ袋を敷き、その上にタオル→バケツを置き、手足をお湯につける
- ③石鹸を全体に付けて洗い、手足をお湯につける
- ④お湯の中でマッサージをすると、汚れがふやけて取れる
- ⑤きれいになり、温まったら、ペットボトルに入ったお湯で汚れを流す
- ⑥バケツを取り除き、敷いてあるタオルでふき取る  
※終了後、クリームやオイルなどを塗ると保湿されます

## ①座って行う方法

手浴



いすやベッドに座って、バケツに入ったお湯に手足をつけて洗う。

足浴



## ②ベッドに横になって行う方法

手浴



横向きになり、上になった方の手を洗う。反対の手は、反対向きになって同じことを行う。

足浴



仰向けになり、膝の下に枕やタオルケットなどを丸めたものを置く。

# いつまでも 自分らしく 暮らしていくために

問 介護保険課地域包括ケア推進室 ☎32 - 0526



## No.4 介護サービス② ~さまざまな介護サービスを理解する~

介護認定を受けた方は、まず居宅介護支援事業所（ケアマネージャー）と相談しながら介護サービス計画（ケアプラン）を作成します。介護保険ではさまざまなサービスがありますので、どんなサービスがあるのか理解してから利用しましょう。

### 介護サービスの種類

介護サービスには大きく「居宅サービス」「施設サービス」「地域密着型サービス」に分けられます。

#### ●居宅サービス

居宅サービスは、介護や入浴介護、看護、リハビリなどのサービスを自宅で受けるものと、通所や短期入所によりサービスを受けるものがあります。主なものとして、以下のものがあります。

#### ・訪問介護

ホームヘルパーが自宅を訪問して、身体介護や生活援助を行います。

#### ・訪問入浴看護

利用者の自宅に訪問して、移動式浴槽による室内での入浴などを行います。

#### ・訪問看護

看護師などが自宅を訪問して、療養の世話や診療の補助などを行います。

#### ・通所介護（デイサービス）

デイサービスセンターに通い、入浴や食事、健康維持や機能訓練などのサービスを受けられます。

#### ・通所リハビリテーション（デイケア）

デイケアセンターに通い、理学療法士や作業療法士などによるリハビリテーションを受けられます。

#### ・短期入所生活介護・療養介護（ショートステイ）

短期間、介護老人福祉施設や介護老人保健施設などに宿泊して、日常生活上の支援や機能訓練などを受けられます。

#### ●施設サービス

施設サービスは、「特別養護老人ホーム」「介護老人保健施設」「介護療養型医療施設」に入所した要介護状態にある高齢者に対して提供されるサービスです。

#### ・介護老人福祉施設（特別養護老人ホーム）

常に介護が必要で、自宅での生活が困難な方が入所して、食事や排泄、入浴などの日常生活上の介護が受けられます。

#### ・介護老人保健施設

状態が安定し、リハビリテーションに重点を置いたケアを必要とする方が入所して、医学的な管理のもとで介護や機能訓練などを受けられます。

#### ・介護療養型医療施設

急性期の治療が終わり、病状が安定した長期間の療養が必要な方が入所し、医療や看護・介護などを受けられます。

#### ●地域密着型サービス

高齢者の方が住みなれた地域で生活していけるよう、身近な生活圏域ごとにサービスの拠点をつくり、支援していくサービスです。原則として、市内在住の方だけが受けられます。主なものとして、以下のものがあります。

#### ・認知症対応型通所介護

認知症の高齢者がデイサービスセンターなどに通い、入浴・食事など日常生活上の世話および機能訓練を行うサービスなどを受けられます。

#### ・認知症対応型共同生活介護（グループホーム）

比較的稳定した状態にある認知症の高齢者が少人数で共同生活をしながら、入浴・食事など日常生活上の世話および機能訓練などのサービスを受けられます。

以上のように、さまざまある介護サービスを理解した上で、サービスを受けましょう。

「平成27年愛知県広報コンクール」の審査が行われ、  
映像部門と写真部門で市の作品が受賞しました。

「**新城市観光用DVD**」特選受賞



問鳳 観光課 回 32 - 0516

新城市観光用DVD「歴史と大自然のロマン愛知県新城市」が、映像部門で特選を受賞しました。この映像は、新城市の魅力を、四季を通じて表現した作品です。



審査講評

「群を抜いた映像技術力で表現した作品であり、現実音を使用することにより臨場感を感じる作品となっている」

市ホームページに動画を載せていますので、ぜひご覧ください。  
(<http://www.city.shinshiro.lg.jp/index.cfm/7,46161,160,917,html>)

「**ほのか**」奨励賞受賞



問本 秘書広報課 回 23 - 7623

「広報ほのか7月号」の表紙が、写真部門で奨励賞を受賞しました。写真は、「女性議会」をテーマにしたものです。

審査講評

「さわやかな写真で、『女性が未来を変える』テーマにふさわしい明るい作品になっている」

皆さんの笑顔・新城の風景など、素敵な写真が撮れるよう頑張っていきますので、引き続きご愛読ください。





## 市政モニター募集

皆さんの声を

お聞かせください

皆さんの声をお聞きし、市政運営に役立てるため、市政モニターを募集します。

任期

8月から平成30年3月までの1年8カ月

内 市政に関するアンケートに回答（年4回程度で選択と自由意見記入形式）

定 100人以上

（内訳）公募と無作為抽出  
※応募者多数の場合は、地区、年齢、男女のバランスを考慮して選出します。

対

・市内在住の18歳以上の方（4月1日現在）

・国または地方公共団体の職員、地方議会議員でない方  
・平成26・27年度に市政モニターをされていない方

謝礼

アンケート1回につき、500円の図書カードを実績に応じ進呈します。

応

・任意の用紙に郵便番号、住所、氏名、性別、生年月日、職業、電話番号と回答の方法（郵送かインターネット）を

申問本秘書広報課 電話 23・7623

記入し、郵送、ファックス、持参のいずれかでお申し込みください。

また、市ホームページの市政モニター募集のあいち電子申請・届出システムを利用してお申し込みできます。（このシステムで申し込まれた場合、モニター期間中は同一アドレスを使用するものとする）

郵送先

〒441-1392  
新城市役所 秘書広報課  
電話 23・7296

## 人権擁護委員の日

問 本市民課 電話 23・7628

6月1日は人権擁護委員の日です。人権擁護委員制度をご存知ですか。

人権擁護委員は、人権について関心を持ってもらえるような啓発活動を行ったり、公共施設などで人権相談を受けるなどの活動を行っています。

昭和24年6月1日に人権擁護委員法が施行されたことから、6月1日を入権擁護委員の日と定めています。

人権問題で困っている人や悩んでいる人は、気軽に人権擁護委員にご相談ください。市では、毎月人権相談所を開設しています。詳しくは「ひとりで悩まないで」コーナーをご覧ください。

新しい人権擁護委員が決まりました

柿原さよ子氏の退任に伴い、新たに鈴木優子氏（鳳来・下吉田）が、法務大臣から人権擁護委員に委嘱されました。

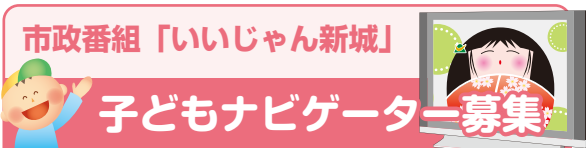

申問本 秘書広報課

電話 23 - 7623 電話 23 - 7296

Eメール hisho-2@city.shinshiro.lg.jp

夏休みの思い出作りに、市政番組「いいじゃん新城」で子どもナビゲーターを体験してみませんか。

撮影日 夏休み期間中

対 市内在住の小学4～6年生

※4年生以上の小学生が入っていれば、3年生以下の小学生の兄弟も一緒に出演できます。

※一人または兄弟でご応募ください。友達同士での応募はご遠慮ください。

定 4組

※応募多数の場合は、抽選を行います。

申込期間 6月1日(水)～24日(金)

申込方法

市ホームページ上の関連ページから申込用紙をダウンロードしていただき、必要事項を記入の上、秘書広報課へ電話または郵送、ファックス、Eメールでお申し込みください。

他

- ・市内撮影現場への送迎および撮影時は、保護者の方が同伴してください。
- ・7月下旬に説明会を予定していますので、説明会には保護者の方も出席してください。
- ・番組編成により出演時間に差がある場合があります。



平成29年度採用（大卒・短大卒・保育士・保健師・障がい者）

# 新城市職員採用試験

～市民(ひと)がつなぐ 山の湊 創造都市～ 申問本 人事課 ☎23 - 7619

## 『市民価値を高めることのできる職員』

『市民価値』とは…

市民満足度と効率性に基づいて、市民が評価する持続的な行政サービスの総体的価値を言います。

『市民価値を高めることのできる職員』とは…

市民の福祉向上と地域社会の発展のために、最適なサービスとは何かを常に考え、改革・実行できる職員を言います。

また、以下のような視点を持った職員の人材育成に努めています。

- 経営的な感覚を持ち、効率的な行政運営を行う職員
- 市民とともに考え、協働によるまちづくりを進める職員
- 市民の安全・安心を守る職員

みんな待ってるのん!



しんしろ軽トラ市  
のんはいろロット マスコットキャラクター  
新城市営業部長のんすけくん

## 募集職種・採用予定人員・受験資格について

募集職種	人員	受験資格（年齢・学歴・免許など）	※年齢は平成29年3月末現在
一般行政職 （事務・技師）	15人程度	30歳以下で、大学・短大を卒業または卒業見込みの方	
一般行政職 （事務・技師） （障がい者）	若干名	40歳以下で、身体障害者手帳、療育手帳または精神障害者保健福祉手帳の交付を受け、自力で通勤ができ、介護者なしで職務遂行が可能な方	
保育士・ 幼稚園教諭	15人程度	35歳以下で、保育士・幼稚園教諭の両方の資格・免許を有する方または取得見込みの方	
保育士・ 幼稚園教諭 （実務経験者）		59歳以下で、保育士・幼稚園教諭の両方の資格・免許を有し、平成28年5月末までに保育士または幼稚園教諭としての実務経験が3年以上あり、その知識経験を生かしてクラスを受け持つことができる方	
保健師	2人	30歳以下で保健師の免許を有する方または取得見込みの方	

### 募集要項・試験申込書の配布期間

配布開始：5月16日(月)  
 配布場所：人事課、市民課、  
 鳳来・作手各総合支所地域振興課  
 申込受付期間：6月16日(木)～24日(金)  
 ※土・日曜日は除く  
 申込受付場所：人事課

### 第一次試験

日程：7月24日(日)  
 会場：新城市開発センター（鳳来総合支所隣接）(予定)  
 内容：教養試験、作文試験、適性検査  
 ※詳しくは、募集要項（市ホームページにも掲載）でご確認ください。

## 新城市民病院職員募集

平成29年4月採用の職員を以下のとおり募集します

募集要項・試験申込書の配布

所 市民病院総務企画課

申込受付期間・受付場所

時 6月17日(金)まで

※土・日曜日は除く

所 市民病院総務企画課

試験

・第一次試験

時 6月26日(日)

所 市民病院

内 教養試験（看護師は除く）、作文試験、適性検査

※詳しくは、募集要項でご確認ください。

時 7月12日(火)

所 市民病院

内 面接試験

職種など

看護師 ※1

5人

臨床検査技師

2人

診療放射線技師

1人

薬剤師

1人

事務員

1人

応募資格

昭和45年4月2日以降に生まれ、平成29年3月に看護師の免許を取得見込みの方

昭和61年4月2日以降に生まれ、臨床検査技師の免許を有する方、または平成29年3月に取得見込みの方

昭和51年4月2日以降に生まれ、診療放射線技師の免許を有する方、または平成29年3月に取得見込みの方

昭和56年4月2日以降に生まれ、薬剤師の免許を有する方、または平成29年3月に取得見込みの方

昭和56年4月2日以降に生まれ、大学もしくは短大（一部の専門学校※2を含む）を卒業または平成29年3月に卒業見込みの方で、次のいずれかに該当する方  
①診療情報管理士の資格を有する方  
②病院（病床数200床以上に限る）において、医療事務に関する職務経験が5年以上ある方

※1看護師の配属先は市民病院または訪問看護ステーションとなります。  
※2「一部の専門学校」とは、専門学校のうち修業年限が2年以上などの要件を満たしたもので、文部科学大臣が指定した課程の修了者が専門士の称号を付与される専門学校を言います。

平成28年7月採用の管理栄養士を以下のとおり募集します

募集要項・試験申込書の配布

所 市民病院総務企画課

申込受付期間・受付場所

時 6月9日(木)まで

※土・日曜日は除く

所 市民病院総務企画課

試験

時 6月16日(木)

所 市民病院

内 教養試験、作文試験、適性検査、面接試験

※詳しくは、募集要項でご確認ください。

職種など

管理栄養士

1人

応募資格

昭和61年4月2日以降に生まれ、管理栄養士の免許を有する方

臨時職員を以下のとおり募集します

受付期間・受付場所

時 随時

※土・日曜日、祝日を除く

所 市民病院総務企画課

募集職種

内 看護助手（病棟ヘルパー）  
定若干名

受検資格

65歳以下の方

（学歴・資格・経験不問）

給与

時給 1,100円

勤務時間

午前7時から午後6時30分まで  
のうち7・5時間勤務

休日

週休2日制

（土・日曜日・祝日も交代制で勤務可能な方）

業務内容

病棟でのヘルパー業務。具体的には患者さんの移送、病室への配膳配茶、入浴や清拭の介助、ベッドメイキングなど入院環境整備。

必要書類

履歴書（写真添付）



申 市民病院総務企画課 23・7852

住宅耐震化促進事業のご案内

④ 閩本都市計画課

④ 23・7640

鳳地域整備課

④ 32・1977

作地域整備課

④ 37・2297

あす来るかもしれないといわれている東海・東南海・南海地震などの巨大地震に備え、市では、次の事業を実施しています。



非木造住宅耐震診断事業

非木造住宅の所有者が行う非木造住宅耐震診断に要する費用の一部を補助します。

対象建物は、昭和56年5月31日以前に着工され、非木造住宅の一戸建て住宅、長屋および共同住宅であるものです。

補助金額は、戸建て住宅は上限8万6千円、共同住宅は上限100万円まで補助します。

木造住宅耐震化促進事業

耐震診断を受けた結果、耐震評点が0・7未満（倒壊する可能性が高い）と判定された住宅を1・0以上（一応倒壊しない）に、0・7以上1・0未満（倒壊する可能性がある）と判定された住宅を0・3以上評点を上げる耐震補強工事と建築士による補強計画設計作成費用に対し、上限120万円まで補助します。

耐震評点が0・7未満と判定された住宅を段階的な改修として、評点0・7以上にする耐震補強工事と建築士による補強計画設計作成費用に対し、上限60万円まで補助します。

木造住宅取壊し工事費補助事業

耐震診断を受けた結果、耐震評点が0・7未満と判定された住宅を取壊す工事費に対し、上限20万円まで補助します。

木造住宅耐震シェルター設置費補助

耐震診断を受けた結果、耐震評点が0・7未満と判定された住宅に、減災を目的として住宅内に設置する耐震シェルターの設置にかかる費用の一部について、上限30万円まで補助します。

※いずれの補助金も、必ず着手する前に都市計画課へご相談ください。

耐震関連地域経済活性化推進事業奨励金

市の補助金の交付を受けて行った木造住宅耐震化促進事業の改修計画および耐震補強工事を行った市内業者の方に対し、耐震改修計画および耐震改修工事1件につき5万円分の商品券（新城市商工会が発行する共通お買物券「いーじゃん券」）を交付します。

木造住宅耐震事業促進

ローラー作戦実施のお知らせ  
市では平成32年度までに、住宅の耐震化率95%を目標としています。

地震に対する理解を深めていただき、木造住宅の耐震化促進を図るため、対象地区を設定して職員が対象者宅を訪問し、事業の説明やPR活動をさせていただきます。

④ 6月1日(水)～30日(木)

午前9時30分ごろ～午後8時ごろ

所 豊栄・杉山・石田・只持・玖老勢

④ 昭和56年5月31日以前着工の木造住宅を所有される方

訪問者

都市計画課職員

※職員が訪問したとき、代金を請求することはありませ

ん。



木造住宅無料耐震診断事業  
木造住宅耐震診断員派遣事業  
耐震診断員（愛知建築士会）がご自宅に伺い、無料で耐震診断を行います。

対象建物は、昭和56年5月31日以前に着工され、木造2階建て以下で在来軸組構法または伝統構法で建築された住宅で、就寝する部屋があるものです。

**耐震改修時バリアフリー化補助**

耐震診断を受けた木造住宅のうち、耐震補強が必要とされたもので、木造住宅耐震化促進事業と併せて行う高齢者などが同居する居室のバリアフリー工事に對し、上限20万円まで補助します。

詳しくは福祉課 23・7624へお問い合わせください。

**耐震改修時省エネ住宅改修支援事業補助**

耐震診断を受けた木造住宅のうち、耐震補強が必要とされたもので、木造住宅耐震化促進事業を行う建物かつ市が実施する「うちエコ診断」を受けて、省エネ改修の必要な住宅に對し、補助の対象となる経費の2分の1以内で、上限20万円まで補助します。

詳しくは環境政策課 23・7690へお問い合わせください。

**耐震改修促進税制  
所得税額の特別控除**

耐震改修に係る標準的な費用の金額の10%相当、上限25万円まで控除されます。

詳しくは都市計画課 23・7640へお問い合わせください。

**児童手当について**

対象児および支給月額

所得制限 限度額 以上	所得制限内			
	中学生 (一律)	3歳以上 小学校修了前		3歳未満 (一律)
		※第3子 以降	第1子 第2子	
5千円	1万円	1万5千円	1万円	1万5千円

※第3子以降とは、18歳に達する日以後(高校卒業まで)の最初の3月31日までの間にある子どもの中で、3番目以降の子どものことです。

**手当の支給日**

6月3日(金)(2~5月分)  
10月5日(水)(6~9月分)  
平成29年2月3日(金)(10~1

問本 ことも未来課 23・7622

鳳 地域振興課 32・1982  
作 地域振興課 37・2279

月分)

**振込先を変更した方へ**

振込先を変更した場合は、支給日の20日前までにことも未来課、または鳳来・作手各総合支所地域振興課で手続きをしてください。

**現況届の提出**

児童手当を受けている方は、6月30日(木)までに現況届の提出が必要です。申請書などを6月初めに郵送しますので、必要事項を記入し、ことも未来課または鳳来・作手各総合支所地域振興課へ提出ください。この届け出がないと、6月分以降の手当が受けられなくなります。(公務員の方は、勤務先にお問い合わせください)

**所得制限**

所得制限	扶養親族などの数	所得制限限度額
0人	0人	622万円
1人	1人	660万円
2人	2人	698万円
3人	3人	736万円
4人以上	扶養親族が1人増すごとに38万円加算	

**必要書類**

・受給者の健康保険証の写し(父母などのうち所得が高い方)

・国民年金に加入されている方は不要です。

・所得証明書(平成28年1月1日現在、市外に居住されていた方のみ必要です)

※そのほかにも受給者の状況に應じて書類の提出が必要になる場合があります。





## 教室

### 社会復帰教室(要申込)

- 申所** 新城保健センター
- 時** 6月14日(火)
- 所** 作手保健センター
- 時** 6月23日(木)
- いずれも午前10時～正午
- 内** レクリエーション、創作活動、調理実習など
- 対** こころの病などで生活に不安を感じている人

### 入園前教室(要申込)

- 申所** 新城保健センター
- 時** 7月26日(火)
- 午前9時30分～11時30分
- 内** 入園前に身に付けておきたいことを学ぶ(親子遊び、お話、グループワーク)
- 対** 平成25年10月～平成25年11月生まれの子どもとその保護者
- 定** 15組(定員になり次第締め切り)
- 持** 母子健康手帳、筆記用具、水分など
- 受付開始** 6月1日(水)

### 子育てママのリフレッシュサロン(要申込)

- 申所** 新城保健センター
- 時** 7月7日(木)
- 午前10時～正午
- 内** リカバリヨガ、交流会
- 対** 生後1歳未満の乳児とその家族
- 定** 15組(定員になり次第締め切り)
- 持** 母子健康手帳、バスタオル、水分
- ※運動のできる服装でお越しください。
- 受付開始** 6月1日(水)

### かみかみ離乳食教室(要申込)

- 申所** 新城保健センター
- 時** 7月30日(水)
- 午前9時30分～11時30分
- 対** 平成27年8月～平成27年11月生まれの子どもとその保護者
- 持** 母子健康手帳、エプロン、よだれかけ、タオル、お茶、筆記用具、おんぶひも
- 受付開始** 6月1日(水)

### 運動教室(要申込)

運動不足に悩んでいませんか? 誰でも気軽に参加できる運動教室を開催します。

- 申所** 新城保健センター
- 時** 7月20日(水)

実施日	開始時間	時間	会場
6月10日(金)	午前10時	90分	鳳来保健センター
6月17日(金)	午後2時		新城保健センター
6月24日(金)	①午後2時	30分	新城保健センター
	②午後3時		
7月1日(金)	午後2時	90分	

## 相談

### 幼児心理相談(要申込)

- 申所** 新城保健センター
- 時** 7月20日(水)
- 午前9時～11時
- 内** 就園前までのお子さんの発達・育児について心配がある方に、臨床心理士による個別相談を行います。
- 定** 3組(定員になり次第締め切り)



## 検診

### 集団がん検診(要申込)

- 申所** 新城保健センター
- 所** 鳳来保健センター
- 時** 6月13日(月) 午前実施
- ※乳がんは一日実施
- 内** 胃がん、大腸がん、前立腺がん、子宮がん、乳がん
- 所** 新城保健センター
- 時** 6月24日(金) 午前実施
- ※乳がんは一日実施
- 内** 胃がん、大腸がん、前立腺がん、子宮がん、乳がん
- ※40歳代の方の乳がん検診は二方向のレントゲン撮影
- ※前立腺がんは50歳以上の男性が対象



がん種別	検診回数	費用
胃がん	1	000円
大腸がん	1	300円
前立腺がん	1	500円
子宮がん	1	800円
乳がん	1	300円
(40歳代)	1	400円

**医療機関での  
がん検診のお知らせ**

【申所】市内医療機関

今年も、医療機関でのがん検診が始まります。

**注意事項**

- ・医療機関での予約が必要です。希望される医療機関に直接お申し込みください。
- ・検査については医療機関の指示に従ってください。
- ・自己負担金は医療機関へお支払いください。
- ・診察しやすい服装でお出かけください。
- ・検診結果は後日、保健センターから個人通知します。
- ・検診は1年（4月～翌年3月）に1回です。保健センターで検診車による集団検診を受けた人（受ける予定の人）は受診できません。
- ※受診券はありません。
- 【持】保険証、住所の確認ができるもの

**肺がん**

【時】6月1日(水)～8月31日(水)

※対象の6歳～70歳の方に個別通知します。

検診科目	検査内容	自己負担金	検診期間	地区	実施医療機関
胃がん	バリウムによる検査	いずれも1,000円	6月1日(水)～12月28日(水)	新城	今泉病院・高木内科医院・ちさと医院・茶臼山厚生病院・市民病院（健診センター）
				鳳来	静巖堂医院・ながしのクリニック 星野病院・宮本医院
				作手	作手診療所
子宮がん	子宮頸部の細胞診			新城	市民病院（健診センター）
				鳳来	荻野医院
乳がん	マンモグラフィ・視触診（40歳代の方は二方向のレントゲン撮影）	1,000円（40歳代の方は1,100円）	いずれも6月1日(水)～平成29年3月31日(金)	新城	市民病院（健診センター） 下記に該当する方は受診を遠慮願います。 ・妊娠中の方、妊娠の可能性のある方 ・授乳中、授乳開始後1年以内 ・月経中などで乳房に痛みや張りを感じる ・豊胸手術をした ・両腕が肩の高さまで挙がらない

**特定健診・後期高齢者  
健診のお知らせ**

【申所】市内医療機関

市では、新城市国民健康保険に加入している40歳から74歳までの方を対象に、メタボリックシンドロームに着目した健診を実施し、その結果によって保健指導を行います。

また、市内に住所を有する後期高齢者医療保険の被保険者の方を対象に、生活習慣病予防のための健診を実施します。

1年に1回は健診を受けて、自分の身体の状態を確認しましょう。対象の方には受診券を送付しますので、ぜひ活用ください。

【申所】市内医療機関（市民病院を除く）

【時】6月～10月

【持】受診券、問診票、保険証

【他】健診は、受診日に保険資格を喪失していた場合は、受診券があっても受診できません。

国民健康保険や後期高齢者の人間ドックを受診される方は、受診券の配布はありません。

受診券発行月	健診種類	対象者	対象年齢	負担金	受診期限
5月下旬	特定健診	平成28年4月1日現在、新城市国民健康保険の被保険者（昭和15年9月1日～51年3月31日生）	40歳から74歳までの方	1,000円	10月31日(月)
6月下旬	後期高齢者健診	平成28年5月31日現在、市内に住所を有する後期高齢者医療保険の被保険者	・75歳以上の方 ・65歳以上の方で一定の障がいのある方	無料	

# お知らせ

## Information

省略文字の見方

時	日時・期間	所	場所・会場	集	集合場所	内	内容
講	講師・指導	対	対象・資格	定	募集人員	費	費用・会費
応	応募方法	em	Eメール	hp	ホームページ	切	締め切り
持	持ち物	他	その他	申	申し込み先	問	問い合わせ
本	本庁	鳳	鳳来総合支所	作	作手総合支所	消	消防本部

### 催し・行事

鳥原児童館すくすくフェスタ

本ことも未来課  
鳥原児童館  
TEL 23・7001

時 6月2日(木)～5日(日)の4日間  
午前10時～正午

所 鳥原児童館(日吉)

内 人形劇、健康ツボセミナー、子育て講座、リズム遊び、子育て情報ナビ「咲くら」の紹介など。おもちゃやイベントもリニューアル。詳しくはポスター・チラシをご覧ください。

### 市の花ササユリ観察会

問 鳳スポーツ共育課  
TEL 32・0647

新城青年の家周辺では「ササユリ」をたくさん見ることが出来ます。また、山野草などの植物や野鳥、昆虫なども数多く生育しています。親子だけでなく一般の方も参加できます。初夏の青年の家周辺をさわやかに歩きましょう。

時 6月4日(土)  
午前9時30分～午後0時30分  
(午前9時15分から受付)

所 新城青年の家

講 伊丹晴生氏 水谷英夫氏ほか

無料

5月30日(月)

持 軽食、飲み物、雨具など各自でご持参ください。

他 小雨決行。



### 郷土研究会月例会

問 設楽原歴史資料館  
TEL 22・0673

「郷土の歴史と一緒に楽しく学んでみませんか」  
6月11日(土) 午後2時

所 設楽原歴史資料館

内 「私の引き揚げ体験」  
講 林孝夫氏

400円(資料代)

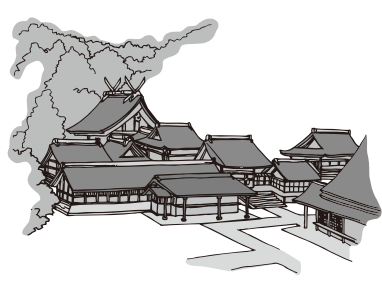

### 募集

新城市消防団が新体制に

問 消防総務課  
TEL 22・4803

新年度を迎え、新城市消防団が新たな体制でスタートしました。佐宗龍俊団長の下、消防団が一丸となって地域防災力の充実強化に努めます。

また、新城市消防団では、新入団員を募集しています。ぜひ、あなたの力を消防団に！



### 野外学習会

問 鳳来寺山自然科学博物館  
TEL 35・1001  
FAX 35・5012

em hri-hakubutkant1@city.shirshiro.lg.jp

時 6月5日(日)  
午前10時～午後3時

集 四谷地内

講 小山舜二氏、水谷英夫氏

定 40人

大人 300円

小人 200円

幼児 無料  
※野外活動ができる服装でお越しください。

平成28年度  
新会員募集  
ご入会受付期間  
3月1日～9月30日

大切なお子さまを守る

# 交通安全友の会

ユタカサービスグループ

●資料請求のお問合せは●  
(交通安全友の会事務局)

豊川 TEL 442-0801 豊川市上野一丁目13番地  
TEL 0120-531-211

豊橋 TEL 441-8149 豊橋市中野町字平北80番地  
TEL 0120-348-174

ホームページからのお申し込みの場合、割引が適用されます

☆加入要件、会費など詳細についてはホームページをご確認ください。

ユタカ 友の会 検索

http://yutaka-sg.jp/tomonokai/

※財源確保のために有料広告を掲載しています。広告の内容に関する問い合わせは、直接広告主へ。



## 市民パソコン塾 パソコン入門講座

申請本情報システム課

TEL 23・7612  
FAX 23・2002

mailto:Johno@city.shinshiro.lg.jp

パソコンを始めてみようとして  
いる方、初めてパソコンを  
触る方を対象に、電源の入  
れ方や基本操作、簡単な文字  
入力などをやさしく、丁寧に  
お教えします。

時 6月18日(土) 午後1時～4時

所 新城まちなみ情報センター

対 市内在住または在勤の18歳  
以上の初めてパソコンを触  
る方

定 12人

※募集人数を超えた場合は抽  
選を行います。

¥ 無料

応 はがき、ファックス、E  
メールで受け付けます。郵  
便番号、住所、氏名、電話  
番号、年齢をご記入くださ  
い。

郵送先

〒441-1392

(住所の記入不要)  
情報システム課

「市民パソコン塾」係

※ 6月9日(木)

## ジオツアー

申請 鳳来寺山自然科学博物館

TEL 35・1001  
FAX 35・5012

mailto:hi-hakubutkant@city.shinshiro.lg.jp

ジオツアー「旧田口鉄道沿  
線の地形と地質の見学」

時 6月26日(日)

午前10時～午後3時

集 鳳来寺小学校駐車場

講 仲井 豊氏

定 30人

大人 300円

小人 200円

幼児 無料

持 筆記具、弁当、飲み物  
※野外活動ができる服装でお  
越してください。



## しんしろ農業塾

申請本 農業振興対策室

TEL 23・7610

農業を始めようとする方の  
ために、第4期生を募集しま  
す。

時 9月29日(木)～平成29年9月  
14日(木)

毎月第2・4木曜日

午前9時～正午

所 講義 愛知東農業協同組合  
八名宮農センター

実習 黒田地内

内 各自に区画を割り当て実習  
を行います。

栽培品目はキャベツ、タマ  
ネギ、葉菜類、果菜類を予  
定しています。

対

・20歳以上70歳未満の方

・小規模経営を目指す方

・1年間塾に参加でき、圃場  
の管理ができる方

・税の滞納のない方

定 10人(定員を超えた場合は  
抽選)

¥ 年間1万円

応 参加申込書を(公財)農林  
業公社しんしろ、農業振興  
対策室、鳳来・作手各総合  
支所地域整備課に提出して  
ください。

※ 6月1日(水)～30日(木)  
午前9時～午後5時

参加申込書はホームページ  
または、右記の窓口でお受  
け取りください。

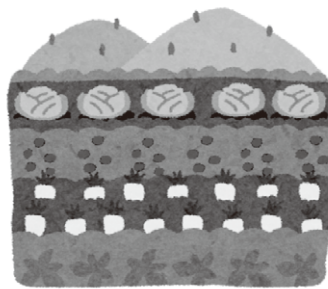

## 消費生活相談員養成 研修生を募集します

申請本 商工政策課

TEL 23・7634

問 愛知県県民生活課

TEL 052・954・6165  
東三河広域連合消費生活課

TEL 0532・51・2304

時 7～11月の約50日。1日当  
たり5時間

所 座学研修 名古屋駅近辺  
実地研修 愛知県消費生活  
相談窓口(予定)

対 「消費生活相談員試験」合  
格後、県内の消費生活相談  
窓口で勤務することを強く

広告

ワンピースでかろやかに

### 男と女の 夏の礼服

軽く、涼しい

マイライフ・マイファッション

## シロキヤ

年中無休 朝9時～夜9時まで営業  
新城市片山 バイパス沿い(コメタ珈琲となり)  
☎(0536) 23-5454

レースで魅せる

おすすめ  
新作

希望する方(就職を保証す  
るものではありません)  
定 25人程度  
¥ 無料(修了者には原則とし  
て交通費相当額を支給)  
※ 6月6日(月)(必着)  
他 詳細は愛知県ホームページ  
をご覧ください。



催し・行事

募集

手当て

そのほか

各種機関からのお知らせ

再発見!

# わがまちの文化財・施設紹介 121

## ふたつの奥平家菩提寺 増瑞寺と自性寺

関文化課 TEL 32・0648

富永にある増瑞寺と大分県中津市にある自性寺は、ともに奥平家の菩提寺です。

天正4年(1576年)、長篠合戦の後に新城に移った奥平信昌は家康の命により、京都妙心寺の僧梅心宗鉄を招き、増瑞寺を建立しました。本堂の西には地藏菩薩坐像(市指定文化財)を安置した地藏堂があり、信昌の妻亀姫がこれを厚く信仰したこと、徳川将軍家から地藏堂領として五石八斗余を与える旨の朱印状(市指定文化財)が発行されました。この朱印状は三代将軍家光から十四代将軍家茂までの9通が現存しています。

奥平宗家が転封となると増瑞寺は新城に残る一方で万松寺と名を改めて



主君の転封に従い、上野国宮崎、宇都宮、古河、山形、丹後国宮津を経て、中津に転封となった後の延享2年(1745年)には5代藩主奥平昌章の戒名「自性院殿真涼道如大居士」に基づき、寺名を自性寺に改称しました。自性寺は九州における修行寺として多くの僧を育てたほか、宝暦14年(1764年)に第12代提洲和尚が池大雅夫妻を伴って赴任し、多くの書画を残しました。長篠城址史跡保存館では、「増瑞寺并自性寺展―新城から中津へ―」と題した特別展を6月6日(月)まで開催しています。この機会にぜひ足をお運びください。

## そのほか

議会中継放送を行います

問本議事調査課  
TEL 23・7657

市議会6月定例会の様子をケーブルテレビで放送します。

放送日時  
6月16日(木) 一般質問  
6月17日(金) 一般質問  
6月20日(月) 一般質問(予備日)

いずれの日も午前10時から始まり、終了時刻は、議事の都合により異なります。  
放送チャンネル  
12チャンネルをご覧ください。

※市ホームページからもインターネット映像中継がご覧になれます。



## 事業所・企業の皆さんへ 経済センサス・活動調査を実施します

問本商工政策課  
TEL 23・7634

6月1日(水)を調査期日として、「平成28年経済センサス・活動調査」が全国一斉に行われます。担当の調査員が伺い、調査について説明を行いますので、調査票にご回答ください。この調査は、国内の経済活動の状態を明らかにすることを目的として実施します。

5月から6月まで  
対 全国全ての事業所・企業  
応 インターネットもしくは紙の調査票(調査票に記入した内容については、統計法に基づき秘密が守られますので、全ての項目にご記入をお願いします)  
他 詳しくはホームページをご覧ください。

http://www.e-census2016.stat.go.jp/

## 経済センサス 活動調査



鹿角靈芝エキスドリンク「スーパー宝輪」  
健康維持に関わりがあるとされている「β-グルカン」たっぷりドリンク!

鹿角 靈芝 宝輪

鹿角靈芝で始めよう!健康生活習慣

~100歳まで元気でキレイに楽しく生きよう~  
クレス薬品株式会社

〒510-0837 三重県四日市市西松本町 10-32  
TEL.059-350-2468 FAX.059-352-8785  
www.cress-yakuhin.co.jp

※財源確保のために有料広告を掲載しています。広告の内容に関する問い合わせは、直接広告主へ。

## 危険物安全週間が始まります

問 消防予防課

☎ 22・4802

### 危険物安全週間とは

6月5日(日)から11日(土)まで、危険物に対する意識の高揚と啓発を図ることを目的として、全国的に危険物安全週間が行われます。

### 「危険物 決める無事故のストライク」です。

### 危険物の取り扱いについて

ドライバー自身が給油するセルフ方式の給油取扱所(セルフスタンド)は年々増加し、身近な存在となつていきます。給油が安全に行われるように安全装置付の機能が設けられるとともに、危険物取扱者が十分に監視などを行っておりますが、取り扱い方法を誤ると思わぬ事故につながりまします。以下の点に十分注意しましょう。

#### ① エンジンオフ

白線などで示された場所に停車し、必ずエンジンを停止しましょう。

#### ② 油種の確認

給油する自動車に適した油種を確認しましょう。

#### ③ 静電気除去シートにタッチ

給油前には必ず「静電気除去シート」に触れ、体に溜まっている静電気を取り除いてから自動車の給油口キャップを開けましょう。

#### ④ 正しい操作で給油

給油ノズルを止まるところまで差し込み、給油ノズルのレバーを止まるところまで確実に引いて給油を行います。

#### ⑤ 注ぎ足し給油をしない

満タンになると自動的に給油は停止します。この後に注ぎ足し給油をすると燃料が給油口の外に吹きこぼれることがあり危険です。

#### ⑥ 給油口キャップの置き忘れに注意

給油口キャップを閉め忘れたまま走行すると、給油口から燃料や蒸気が漏れるおそれがあり危険です。

危険物の貯蔵・取り扱いに關しては、消防本部へご相談ください。

## 代表区長が決まりました

問 本 まちづくり推進課 ☎ 23 - 7692

### 平成28年度 代表区長会

	副会長								副会長								会長
作手南地区	作手北地区	鳳来北西部地区	鳳来東部地区	鳳来南部地区	鳳来中部地区	八名地区	舟着地区	東郷地区	出川地区	川田地区	白井地区	長坂地区	東新町	東郷地区	千郷地区	新城地区	新城地区
市場	善夫	海老	能登瀬	下吉田	内金下	一鍬田	塩沢	内田	牧野	中西	忠史	幸隆	富雄	彰義	仁	幸隆	富雄
松岡 吉亮	西岡 政昭	加藤 雅雄	鈴木 覚	豊田 精八	平賀 昌三	中西 忠史	牧野 彰義	内田 仁	牧野 彰義	中西 忠史	平賀 昌三	幸隆	富雄	彰義	仁	幸隆	富雄

※敬称略

## 各種機関からのお知らせ



愛知県立岡崎高等技術専門学校  
平成28年度スキルアップ講座  
(在職者対象訓練) 受講者募集

申請 愛知県立岡崎高等技術専門学校  
☎ 0564・51・0775

am okazaki-senmonko@pref.aichi.lg.jp  
7月16日(土)、17日(日)の2日間  
午前9時10分〜午後4時30分  
(2日目は午後3時40分まで)

所 愛知県立岡崎高等技術専門学校  
岡崎市美合町平端24

内 「機械CAD製図①」  
機械製図の基本知識と  
CADの基本コマンド操作  
使用CAD…

AutoCAD Mechanical2015  
対 CAD操作技術を習得したい方  
定 16人  
定 2,300円

応 講座名、氏名、生年月日、  
郵便番号、住所、電話番号、  
職業を記入し、往復は  
がきまたはEメールでお送  
りください。

※申し込み多数の場合は抽選  
で決定し、結果を通知しま  
す。

※問い合わせは本校、在職者  
訓練担当へ。

メ 6月23日(木)

各種機関からのお知らせ

Iターン・Uターン・主婦の方大歓迎!

## スタッフ募集

【雇用形態】パート・アルバイト  
【職 種】施設整備・調理・事務スタッフ  
【応 募】  
電話でお問い合わせの上、履歴書をご送付ください。  
詳細は面接時にご相談。

明るく元気な  
職場です!

山びこの丘 〒441-1945 新城市政老勢字新井9  
☎ (0536)35-1191 ホームページ <http://www.sanyurin.jp/yamabiko>

五平餅をベトナムへ!GOHEI

地域活性化 海外ビジネスなら 働めかわ元気ものがたり (つげのビレッジ入居)  
★相続、遺言、海外ビジネス、補助金、会社・NPO法人設立、  
内容証明、公正証書作成など、お客様の声を交えてご紹介

新城市ネット すすたつの履歴書

鈴木達也行政書士事務所 すすたつ 検索  
■くらしビジネスサポートセンター  
■ふれあい相続後見センター ☎0536-22-4175

※財源確保のために有料広告を掲載しています。広告の内容に関する問い合わせは、直接広告主へ。

# 新城図書館だより

新城図書館 ☎23-2333 ☎24-3415

## おすすめ新着本の紹介

### 一般書

**「サブマリン」**  
いさかこうたろう  
伊坂幸太郎／著  
講談社



**「彼女に関する十二章」**

なかしまきょうこ  
中島京子／著  
中央公論新社



**「アカガミ」**  
くぼみすみ  
窪美澄／著  
河出書房新社

### 児童書

**「図書館のひみつ 一本の分類から司書の仕事まで」**

たかだたかし  
高田高史／監修  
PHP研究所



**「いのちをつなぐ犬 夢之丞物語」**

さとうまさみ  
佐藤真澄／著  
静山社



### 絵本

**「かばのさら・ばらのかさ」**

いしづ  
石津ちひろ／ことば  
高畠 純／え  
ポプラ社



**「さいごのひみつ」**

いとうひろし／作  
小学館

**「おかんとおとん」**

ひらたまさひろ  
平田昌広／ぶん  
平田 景／え  
大日本図書

## 新城図書館のご案内

- [開館時間] 午前9時～午後8時
- [休館日] 月末、第3月曜日(第3月曜日が祝日の場合は翌日)
- [貸出冊数] 一人8冊まで(15日間)

## 県立特別支援学校の体験入学

問 豊川特別支援学校

☎0533・88・2553

豊橋特別支援学校

☎0532・61・8118

県教育委員会では、来年度に小・中・高等学校入学予定で、障がいのあると思われるお子さんとその保護者を対象に、特別支援学校の様子を知っていただくため、次の学校で体験入学を行います。

豊川特別支援学校

時 小学部

学校説明会

6月21日(火)

体験入学会

7月21日(木)、10月26日(水)

・ 中学部

学校説明会

6月17日(金)

体験入学会

7月22日(金)

知的な発達に遅れや情緒に障がいのあるお子さん

豊橋特別支援学校

時 小学部

学校説明会

6月24日(金)

体験入学会

11月9日(水)

対 手足の不自由なお子さん

他 各特別支援学校では、随時相談に応じています。

## 警察署だより

問 新城警察署 ☎22・0110

薬物乱用は「ダメ。ゼッタイ。」薬物使用の恐ろしさは「依存性」を持っているということとです。

必然的に量と回数が増え、自制することが極めて難しくなります。薬物を乱用することにより、薬物の中毒症状である妄想や幻覚が現れ、何も関係のない人々を巻き込む殺人や放火などの二次犯罪を引き起こします。

あなたの周りで覚せい剤などの薬物を扱っている人を見たり聞いたりしたときは、警察本部や、最寄りの警察署、交番、駐在所へご連絡ください。

## マスコットキャラクター「さくらブチ子ちゃん」

問 愛知県立新城高等学校

☎22・1176

ブチ子ちゃんは、情報会計科(ビジネス創造科)3年に在籍し、年齢は永遠の17歳。

新城高校生の夢と希望と期待をあつめ、「新高生のための仲間」になりました。



- ・平成26年度 情報会計科(ビジネス創造科)の生徒(八名中卒)がイラスト作成
- ・平成27年度 情報会計科(ビジネス創造科)サクラブチ商店企画部(千郷中卒が代表)が作成
- ・平成28年度 1学期始業式で初披露
- ・今後は、主として地域連携活動で活躍します。

# ほのか診察室

HONOKA Consultation room

シリーズ

第101話

## 骨粗鬆症について

市民病院総合診療科 大島 明 医師 監修



骨の強度が低下して、骨折してしまふ、またはしやすくなった状態を骨粗鬆症と言います。骨粗鬆症になると、骨の中がスカスカになってもらくなり（図1）転んで軽く手をついただけで手首を骨折したり、尻もちをついて腰椎（腰骨）や大腿骨（太ももの付け根）を骨折したりするなど、ひどくなると寝たきりの原因となる場合もあり生活の質に関わる病気であります。



図1

骨の強度が衰えてきている状態、70%以下になると骨折しやすい骨粗鬆症になっている状態と言われています。（図2）どんな人でも年を重ねることで骨の量は減っていきまふが、生活習慣などによって個人差が出てきます。

特に女性は閉経によってエストロゲンという女性ホルモンの分泌量が急激に減少してしまい、骨の新陳代謝のバランスが崩れ、男性より早期に骨量が減ってしまい骨粗鬆症になる危険性が高いのです。

ほかに骨粗鬆症の危険因子としては遺伝によるもの、偏食、運動不足、アルコール、コーヒーの多飲、喫煙、日光照射不足などの生活習慣

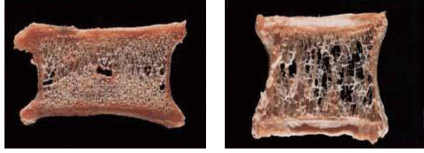

図2

によるもの、糖尿病、慢性肝疾患、慢性腎臓病、甲状腺機能亢進症など病気になるものがあります。

また、骨の強さには骨の量「骨量」だけではなく、骨の質「骨質」も骨粗鬆症にならないためには重要だと分かってきました。骨密度が高くて骨質が悪いと、骨折することがあります。

骨の量と質を高く保つには、食事、運動、生活習慣が大切です。食事では骨の材料となるカルシウムを多く含む食品を摂取し（図3）適度な運動や日光浴をしましょう。

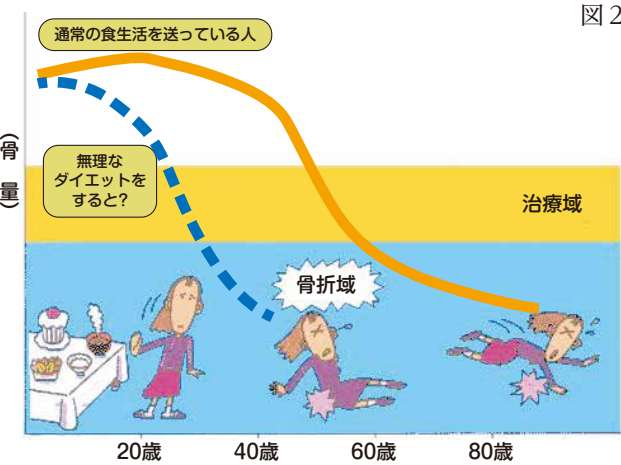
図3

カルシウムを多く含む主な食品の目安			
乳製品	大豆製品	小魚・海藻類	野菜
プロセスチーズ(2枚) 353mg	木綿豆腐(1/2丁) 180mg	ひじき(1鉢) 140mg	コマツナ(1鉢) 105mg
牛乳(1杯) 220mg	厚揚げ(1/2個) 180mg	さくらエビ(大さじ2杯) 120mg	チンゲンサイ(1鉢) 84mg
ヨーグルト(1/2カップ) 120mg	凍り豆腐(1個) 132mg	イワシ丸干し(1尾) 114mg	切り干し大根(1鉢) 54mg

資料:「5訂日本食品成分表」

骨折のないQOL（生活の質）の高い老後を過ごせるよう、医療機関や人間ドックなどで骨密度を測り、ご自身の骨の健康状態を知っておきましょう。40代以降の方は一度検査を受けることをおすすめします。特に女性は40歳未満の方でも早めに検査を受けることによって骨粗鬆症の早期発見、予防に役立ちます。

骨粗鬆症になってからでは治すことは難しくなります。日ごろから予防に心掛けましょう。



## 毎年6月5日は

## 「環境の日」

## 6月は

## 「環境月間」です

### 「環境の日」とは

毎年6月5日は「環境の日」です。国連では、日本の提案を受けてこの日を「世界環境デー」と定めています。日本では環境基本法の中で「環境の日」を定め、多くの人たちに環境保全に関心と理解を深めてもらうため、さまざまな行事を実施することとしています。

### 「環境月間」とは

6月は、国や市を含め事業者・市民・市民団体が一体となつて、環境への取り組みを重点的に行う「環境月間」です。

この「環境月間」に合わせ、市では、「しんしろクリーンフェスタ2016」を6月に開催します。詳しくは、5月に回覧したチラシをご覧ください。皆さんの参加をお待ちしています。

### 【連載】新城 省エネ塾！ 第6回 冷房の簡単省エネ術

今回は冷房の効率的な使用方法についてご紹介します。主な方法は次の2つの方法があります。

- ①設定温度は28℃にする。  
外気温度が31℃の場合、設定温度27℃に比べ月の電気代が200円ほど安くなります。
  - ②フィルタの清掃を行う。  
清掃していないフィルタと比較して月の電気代が200円ほど安くなります。
- 出展：資源エネルギー庁ホームページ

### エコワットモニターを募集します

#### 申請本 環境政策課

TEL 23・7690

em - seisaku@city. shinsiro. lg.jp  
hp TOP↓暮らし・環境↓たぐいま募  
集しています↓参加者募集↓エコ  
ワットモニター制度を開始します

市では省エネルギーへの意識を高めていくことを目的とし、家庭内コンセントにおける電気使用量等を表示する測定機器「エコワット」の無料貸し出しを行っています。

申し込み方法はホームページ記載の貸出申込書に必要事項を記入の上、ファックスまたはEメールで環境政策課に申請してください。

### 「環境マネジメントシステム普及促進セミナー」の参加者を募集します

#### 申請本 愛知県環境部環境活動推進課

TEL 052・954・6241  
FAX 052・954・6914

em kankyokatsudo@pref.aichi.jp

「エコアクション21(EA21)」は環境省が策定し、普及を進めている環境マネジメントシステムで、中小企業の方々が容易に取り組めるよう工夫されています。愛知県では、企業の方々の環境配慮の取り組みを推進するため、EA21の取得メリットを説明するセミナーを開催します。

#### ①豊橋：6月29日(水)

愛知県東三河総合庁舎 301  
会議室

(豊橋市八町通五丁目4番地)

#### ②名古屋：7月8日(金)

名古屋商工会議所3階 第1  
会議室

(名古屋市中区栄二丁目10番19  
号)

※両会場とも午後2時～4時

内セミナーではEA21導入のメリットや、EA21を認証・登録した事業者の方による取り組み事例を紹介します。

※セミナー終了後、希望者の方には個別相談会を実施します。

対 環境経営に関心のある方(各

会場50人)

無料

申込期限

6月15日(水)必着

申込方法

愛知県ホームページ

(<http://www.pref.aichi.jp/sos/niki/kankyokatsudo/20160422-ea21seminar-boshu.html>)に掲載されている参加申込書を記入し、愛知県環境部環境活動推進課まで、ファックスまたはメールで送信してください。





### 「ハチの駆除」についてお知らせ

家の軒先や生垣、庭木など、生活に支障がある場所にできた「ハチの巣」は、専門業者をお願いするなどして早めに駆除しましょう。

市では、ハチの巣の駆除は行っていませんので、敷地内の巣は所有者、管理者で対応をお願いします。ハチの種類によっては、家族や近隣住居の命にかかわることもありますので、できるだけ巣が小さいうちに駆除することが重要です。

### スズメバチなどに刺されないためには

- ハチの巣に近づかないようにしましょう。
- ハチは黒っぽいものに強く反応します。巣の近くで作業するときは、ハイキングなどのときは、黒っぽい服装を避けましょう。
- 野外に出掛けるときは、香りの強い香水・化粧品などは避けましょう。
- 野外活動中にハチと遭遇したときは、大声で騒いだり、手で追い払う行為は危険です。姿勢を低くし、速やかにその場を離れましょう。
- 缶ジュースなどを飲むときは、ハチが甘い匂いに引き寄せられるので注意しましょう。洗濯物などに紛れ込んでいることがあるので、取り込む前によく確認しましょう。

### 弱っている野鳥や 獣類を見つけたら

野生の生きものは自然のままに！

野生の生きものが、ケガや病気で弱っていると、かわいそうに思うかもしれませんが、自然の中での出来事は見守り、「自然のままに」しておくことが原則です。

特に、獣類は人への感染症を持っているいたり、人に危害を加える可能性があるので、見つけても触らないでください。

### ヒナを拾わないで！

ヒナが巣立つころは、世話をしている親鳥が近くで見守っています、人間がいなくなるのを待っています。

人に育てられたヒナは、自然の中で生きていくことが非常に難しくなりますので、「決して拾わない」でください。

もし、拾ってきたしまった場合は、親鳥が探していますので、なるべく早く元の場所に戻してください。



### 野焼きは原則禁止です

田のあぜや畑の草が伸びる季節となり、刈り取った草を田や畑で燃やして処分している方も多いと思います。この行為は一般的に「野焼き」と呼ばれます。本来この行為は「**廃棄物の処理及び清掃に関する法律**」により禁止されています。【5年以下の懲役もしくは1千万円以下の罰金またはその両方】という、**重い罰則**もあります。

しかし、全ての野焼き行為が禁止されているわけではなく、生活を営むという観点から認められた例外もあります。その中には

- 農業、林業または漁業を営むためにやむを得ないものとして行われる廃棄物の焼却
- たき火その他日常生活を営む上で通常行われる焼却であって軽微なもの

という項目もあり、田のあぜ草や畑の草の処分はこれに該当します。

ただし、野焼きを行わなくても処理できる方法がある場合は、野焼きをはいけません。やむを得ず焼却する場合は、火事に気を付けるだけでなく、煙への配慮も必要です。そのため、近隣への配慮（風の強さや向き、焼却する時間や場所）や消火用水の用意、焼

却量の調整を行う必要があります。

野焼きに頼らず、①（少量の場合）燃えるごみの日に出す。②（大量の場合）クリーンセンターに搬入する。③土に還す。などの方法を用い、できる限り野焼きは行わないようにしましょう。なお、周辺住民などから煙などで苦情が寄せられた場合は、例外的場合であっても、**指導の対象となります**。

### 今月の「リユースの広場」

譲りたいもの

- ・はしご式脚立
- ・テーブルとイスの5点セット
- ・譲ってほしいもの
- ・子ども用自転車（補助輪付）
- ・扇風機
- ・婦人用自転車
- ・2人用ベビーカー
- ・女性用袴
- ・ハウス用パイプ

※リユースの広場への掲載を希望される方は、①住所②氏名③電話番号④品名と特徴を**クリーンセンター**へご連絡ください。

TEL 22 - 0521  
FAX 22 - 0554

clean-center@city.shinshiro.lg.jp  
〒441-1322

新城市日吉字樋田56番地  
生活環境課クリーンセンター）あて

TOP ↓ くらし・環境 ↓ ごみ・リサイクル ↓ リユースの広場

# 今月の旬な食材

旬な食材と豆知識、食材を利用した1品と、食材をモチーフにした  
新城市食育推進キャラクター「お食べん武将隊」（全12種類）を紹介します。

## お米



品種は10種類ほど栽培されていますが、ミネアサヒ、あいちのかおり、コシヒカリが80%を占めています。

### 豆知識

米粉は小麦粉に比べて若干低カロリーで、腹持ちもいためおやつに最適の材料です。レシピではかしわの葉を使っていますが、ほうの葉を使ってほう葉餅にしてもまた違った風味を楽しめます。

食育推進キャラクター「こめのすけ」

リーダー。休日はメダカを眺めて暮らしているが、米寿まで生きる。



### 旬の食材を使った1品

## 『かしわ餅』



### ☆材料☆ (12個分)

米粉 (上新粉).....150g	
餡 .....250g	片栗粉 .....大さじ 2
砂糖 .....大さじ 2	水 .....大さじ 2
熱湯 .....200cc	かしわの葉 .....12枚

### ☆作り方☆

- ①餡を12等分して、丸めておく。
- ②米粉と砂糖を混ぜ合わせ、熱湯を加えながらこねる。
- ③片栗粉を大さじ2の水で溶いて②の生地に加え、耳たぶぐらいの柔らかさになるまでこね合わせる。
- ④蒸し器に濡れ布巾を敷き、③で作った生地を握りこぶしぐらいの大きさにちぎって入れる。生地が透きとおるぐらいまで、10~15分ほど蒸す。
- ⑤蒸し終えたら熱いうちに生地を取り出し、一つにまとめてすりこぎでしっかりつく。
- ⑥生地がなめらかになったら、12等分して楕円形に伸ばし、中央に餡をのせてから二つ折りにして口を閉じる。
- ⑦餅をかしわの葉で包み、蒸し器で3分ほど軽く蒸したらできあがり。

レシピ：農村輝きネット・しんしろ

## 新城日本語道場

申問 新城市国際交流協会 ☎23 - 7783

em siea@tees.jp

日本語教室に通うロクサナさんの出身国であるルーマニアの紹介をします。

ルーマニアの基本情報、文化、歴史、チャウシェスク政権など、体験談も話します。もちろん日本語で話します。英語道場よりも深い話が聞けるかも！

時 6月25日(土)

午後1時30分～3時30分

所 勤労青少年ホーム

¥500円 (会員無料)

ティータイム付き

📅 6月23日(月)



## 夏期民踊講習会

申問 民踊研究会 ☎22 - 0580

夏の盆踊り大会にも役立つ民踊を、楽しく覚えることができます。

時 6月21日(火) 午前10時～正午

所 新城青年の家

講 日本民踊研究会の指導者

対 どなたでも

¥500円

持 上ばき、うちわ、  
てぬぐい、お茶

講習曲目

音頭につぼめだた

お座敷小唄

恋をするなら ほか







毎月12日は「共育の日」です

6月「最後まで 人の話を聞きます」

## 6月11日(土)は、第5回 市内一斉 共育の日です。

新城市では、子どもと市民が共に過ごし、共に学び、共に育つ、「共育」を推進しています。市内の全ての小学校、中学校が一斉に学校公開します。学区に関係なく、どの学校でもどなたでも参加することができます。日ごろ、学校へ行くことのない方も、ぜひこの機会にお出かけいただき、子どもや保護者、地域の方とふれあい、楽しいひとときを過ごしてみてください。

### 共育川柳優秀作品紹介

思いやり  
やってやられて プライスレス

東郷西小学校 6年  
野澤 夢叶

我が子見て  
自分の振る舞い 反省

保護者  
菅谷 直美

テレビ消し  
かぞくでかこむ 晩ごはん

東郷西小学校 2年  
今泉 璃子

(第3回目/全12回) ※学校および学年は2015年9月現在です (主催: 市小中学校PTA連絡協議会)

※市ホームページ内の「共育」または教育委員会だより (<http://www.city-shinshiro.ed.jp/weblog/index.php?id=kyouiku>) にも共育に関する開催行事や報告がされていますのでぜひご覧ください。

## 新城市医師会 市民公開講座 「認知症のこころに触れる会」

「認知症と共に幸せに生きる」

申問 新城市医師会 回23 - 3665

※午前9時～午後4時 (平日)  
にお問い合わせください。

時 6月18日(土) 午後2時～4時  
新城文化会館 小ホール

所 いまいせ心療センター副院長

講 / 認知症疾患医療センター長 水野 裕先生

¥ 無料

私たちは、認知症を抱えたご本人、ご家族、さらにその方たちを支えるケアスタッフが、安心して毎日を送ることができるよう努力しています。



## 新城市シルバー 人材センター設立 30周年記念大会

問本 新城市シルバー人材センター  
回23 - 5666

時 6月11日(土)  
午前9時30分～午後3時

所 新城文化会館小ホール

内

- ・平成28年度定時総会
- ・設立30周年記念式典
- ・アトラクション (覇城太鼓、鳳来吹奏楽、笑いヨガ) など
- ・大抽選会

他 10月29日(土)に設立30周年記念しんしろシルバーまつりを開催します。



相談名	とき	ところ	申し込み・問い合わせ
児童相談	毎週月～金曜日(要予約)	新城設案児童相談センター	新城設案児童相談センター TEL23-7366
一般健康相談	6/6(月) 午前9時～11時(要予約)	新城保健センター	新城保健センター TEL23-8551
こころの健康相談	6/8(水) 午前9時～11時15分(要予約)	新城保健センター	新城保健センター TEL23-8551
すこやか(育児)相談	6/21(火) 午前9時30分～11時(母子健康手帳持参)	新城保健センター	新城保健センター TEL23-8551
教育相談	毎週月～金曜日 午前9時～午後5時(要予約)	鳳来総合支所	学校教育課 TEL32-0646
登記法律相談	6/9(木) 午前10時～午後3時 ※6日(月) 正午までに要予約	勤労青少年ホーム	司法書士会 TEL0532-58-9951
	6/24(金) 午前10時～午後3時 ※21日(火) 正午までに要予約	新城市開発センター	
法律相談	6/8(水)、22日(水) 午後1時～4時(要予約) ※1日(水)午前8時30分受付開始	しんしろ福祉会館相談室	社会福祉協議会 TEL23-5618
	6/2(木) 午後1時～4時	しんしろ福祉会館相談室	社会福祉協議会 TEL23-5618
心配ごと相談	6/15(水) 午後1時～4時	新城市開発センター相談室	
	6/13(月) 午後1時～4時	虹の郷	虹の郷 TEL38-1481
身体障害者福祉相談	6/10(金) 午後1時～4時	しんしろ福祉会館相談室	社会福祉協議会 TEL23-5618
新城市福祉相談会	随時(要予約)	しんしろ福祉会館	社会福祉協議会 TEL23-5618
市民活動相談	随時(要予約)	まちづくり推進課	まちづくり推進課 TEL23-7692
女性悩みごと相談(電話も可)	6/10(金)、24日(金) 午前10時30分～午後2時30分	まちづくり推進課	フリーダイヤル TEL0120-874-412
消費生活相談	月・火・木・金 午前9時～午後4時30分	勤労青少年ホーム	東三河消費生活新城センター TEL23-6260
勤労者生活相談	6/15(水) 午前10時～午後4時 ※正午～午後1時は休憩		商工政策課 TEL23-7634
若年者就職相談	6/10(金) 午後1時～4時(要予約)	豊川市役所北庁舎4階市民相談室	豊川市役所商工観光課 TEL0532-89-2140
人権行政相談	6/14(火) 午前10時～午後3時	勤労青少年ホーム	市民課 TEL23-7628
	6/14(火) 午後1時～4時	虹の郷	作手総合支所地域振興課 TEL37-2279
	6/15(水) 午後1時～4時	新城市開発センター	鳳来総合支所地域振興課 TEL32-1983
年金相談	6/28(火) 午前10時～午後3時 ※年金の代理請求は委任状必要	勤労青少年ホーム研修室B	保険医療課 TEL23-7625

### 市内の交通事故状況

区分	人身事故件数	死傷者(人)			物損事故件数
		死者	負傷者	計	
4月中	27年	11	0	15	92
	28年	10	0	15	99
	増減	-1	0	0	7
累計4月末現在	27年	60	1	69	384
	28年	44	0	84	358
	増減	-16	-1	15	-26

**★学卒求人★**  
 平成29年3月に中学・高校卒業予定者を対象とした求人受理が6月下旬からスタートします。新城管内も景気が少しずつ上向きになってきました。事業主の皆さんにおかれては、より多くの求人提出のご検討をお願いいたします。

**★外国人労働者問題啓発月間★**  
 厚生労働省では、毎年6月を「外国人労働者問題啓発月間」と定め、労働条件などルールに則った外国人雇用などについて周知・啓発活動を行います。詳細は、愛知労働局ホームページをご覧ください。

Job placement office SHINSHIRO  
**ハローワーク 新城**  
 TEL 22・1160

スマホより私とおてつないでよ 危険が潜む駐車場

山吉田こども園  
夏目桃花ちゃん

平成27年度 新城市 親子交通安全標語 優秀作品

**編集後記**

今月号の表紙は、第二期若者議会委員募集のポスターです。(電車の中吊り広告用に作成しました)他にも12枚のインパクトの大きいポスターが大集合!ぜひ、チェックしてみてください。

今月号から編集担当者が変わりました。より親しみやすい広報紙作りに尽力していきます。よろしくお願います。

秘書広報課

**基本タイムテーブル**

時間	平日	土	日
6:05	ラジオ体操(豊橋弁ver.) / ティーズエリアの風景 / 穂の国スポーツ		
6:40	情報番組(ぐるめ、ベリー街!、学園、ありじゃん、ぐっじよぶ!、市民館)		
7:10	市政情報 豊橋 / 田原 / いいじゃん新城		
7:45	穂の国スポーツ	地域情報Tコミュ	
8:00	ティーズエリアの風景 映画館 / インフォ いかまいか! 私の街の市民館	T ス ペ	HOTステーション週末号 インフォメーション
8:15	お出掛け番組		穂の国スポーツ
8:30	近隣局グルメ		けーぶるにつぼん/のき山
9:00	【生】HOTステーション 情報番組 / 風景 / 体操	企画番組 / 映画館	【再】ぐっじよぶ! ティーズエリアの風景
9:30	遊・YOU東海道		鉄ぶら
10:00	お出掛け番組 / 近隣局グルメ	LET'S TRY FISHING	鉄ぶら
10:30	HOTステーション	インフォメーション / 穂の国スポーツ	
11:00	市政情報 豊橋 / 田原 / いいじゃん新城		
11:30	穂の国スポーツ	地域情報Tコミュ	
12:00	情報番組 ぐっじよぶ! (火・木は再放送) / 他局番組	近隣局グルメ / 情報番組	
12:30	他局 / 市民館 / お出掛け	HOTステーション週末号 / Tコミュ	
13:00	HOTステーション	穂の国スポーツ	
13:30	市政情報 豊橋 / 田原 / いいじゃん新城		
14:00	ティーズエリアの風景 映画館 / インフォ	地域情報Tコミュ 情報番組	
14:30	遊・YOU・東海道	近隣局グルメ	
15:00	アニメ	LET'S TRY FISHING	鉄ぶら
15:30	Tコミュ / 穂の国スポーツ	インフォメーション / 情報番組	
16:00	HOTステーション	インフォメーション / 情報番組	
16:30	とよはしNOW / 街角ネットたはら		
17:00	いいじゃん新城 毎週(水)入替		
17:30	情報番組	地域情報Tコミュ	
18:00	情報番組 ぐっじよぶ! (火・木は再放送)	HOTステーション週末号 インフォメーション	T ス ペ
18:30	近隣局グルメ / お出掛け	穂の国スポーツ けーぶるにつぼん	
19:00	再放送(学園天国 / ベリー街)	穂の国スポーツ けーぶるにつぼん	T ス ペ
19:30	HOTステーション	のき山 / 【再】ぐっじよぶ インフォメーション	
20:00	市民館 / 情報番組	穂の国スポーツ 情報番組 (ぐるめ、ベリー街!、学園、ぐっじよぶ!、市民館)	
20:30	ぐっじよぶ! (火・木は再放送) Tコミュ / インフォメーション	穂の国スポーツ 情報番組	
21:00	HOTステーション	穂の国スポーツ 情報番組	
21:25	市政情報 豊橋 / 田原 / いいじゃん新城		
21:50	穂の国スポーツ	地域情報Tコミュ	
22:00	ココはな〜ここだけの話〜 他局特番など	シラバス / 穂の国スポーツ 情報番組	
22:30	HOTステーション	ティーズインフォメーション	
23:00	市政情報 豊橋 / 田原 / いいじゃん新城		
23:30	ぐっじよぶ! (火・木は再放送)	地域情報Tコミュ	
24:00	ティーズエリアの風景	穂の国スポーツ / 風景	

**生中継 市議会中継**

**新城市議会**

12CH

一般質問の様様を議場より生中継でお届けします。

6月16日(木)午前10時～  
17日(金)午前10時～  
20日(月)午前10時～  
※20日は予備日



**豊橋市議会** 12CH

【一般質問】  
6月6日(月)～8日(水)  
各日午前10時～

**田原市議会** 12CH

【一般質問】  
6月13日(月)・14日(火)  
各日午前10時～

**特番**

30分番組

**頑張れ! 高校球児 2016**

6月17日(金)午前8時00分～ ほか

「第98回全国高等学校野球選手権愛知大会」を目前に控え練習に励む東三河エリアと幸田の各高校の野球部を直撃取材します!

3年生にとっては最後の夏。  
大会の前にこの番組で、注目選手を見つけて応援しましょう!!



**放送日程**

- 第1弾: 6月17日(金)～23日(木)
- 第2弾: 6月24日(金)～30日(木)
- 第3弾: 7月1日(金)～8日(金)

紹介校や詳しい放送時間はティーズHPをご覧ください。  
<http://www.tees.ne.jp>

5月から始まりました

5分番組

**毎朝やりんね! ラジオ体操**

6月1日(水)午前6時5分～ ほか

ラジオ体操第一に「豊橋弁版」があることを、みなさんにご存じですか?

掛け声は「のんほい♪のんほい♪」。楽しく親しみやすいラジオ体操で、毎朝身体を動かしましょう!



# ホームページができました!

## 若者議会の ホームページを 開設しました!

<http://wakamono-gikai.jp/>

申問 まちづくり推進課 ☎ 23 - 7692

若者議会は、「若者が活躍できるまち」を目指し、真剣にまちづくりについて考え、行動しています。

ホームページでは、広報部のインタビュー記事、フェイスブックやツイッターなど若者議会の活動を詳しく紹介しています。

大好きな新城を若者の手でより魅力的にしていきます。応援をお願いします!



各サイトへは  
市ホームページのトップにある  
バナーからアクセスできます。



## 子育て情報ナビ 「咲くら」を 開設しました!

<http://kosodatesakura.com/>

申問 こども未来課 ☎ 23 - 7622

主なコンテンツは、こども園、各種手当、母子保健、医療関係、子育て関連のイベントなど。市内での子育て情報を幅広く掲載しています。

皆さんから情報を寄せていただくことで、内容を充実させていく予定です。情報をお待ちしています!

